京城日報 夕刊
十月八日（水）

兩宮殿下御同列にて けさ、朝鮮神宮御參拜
紺碧の秋空高く晴れ 喜びに滿ちて御迎へ申上ぐ

朝鮮ホテルに第一夜を明かさせられた梨本宮、朝香宮兩殿下におかせられては八日午前六時早くも御目覺め遊ばされ、輕い洋食の御朝餐を召せられ種々御歡談の後兒玉政務總監にて午前十時ホテル御發長谷川町より表參道を沿道拜觀の堵列歡迎申上ぐる中を朝鮮神宮へ成らせられた、この日紺碧の空には片雲だに認めず、恰かも兩宮殿下の御參拜を悦び奉らすが如く、殿下には兒玉政務總監、今村內務局長、高松宮司以下御待ち申し上ぐる中を同十時五分朝鮮神宮御着、高松宮司の御先導にて御參道、玉串を捧げさせられ神宮前廣場より府内を御俯瞰遊ばされ、御説明役の關水府尹に對し『この鳥居の材料は何處から來たものか』『二十年前最初京城へ來た時とは隔世の觀がある』等と二十分に亘つて種々御質問や御感懐を洩らさせ給ひ、御機嫌いと麗はしく御歸還遊ばされた

◇

御歸還後梨本宮殿下には御休憩、朝香宮殿下におかせられては一旦御少憩の後酒井支配人の御案内にて御軍服のまゝホテル裏庭に進ませられ噴水、置石燈等を御覽あり御下問などあり午後は恩賜科學館御參觀、昌慶苑へ成らせられた

兩宮殿下を御迎へして 兩師團對抗演習の 幕は切つて落さる
◇—今夜の騎兵前哨戰を序曲に 皇軍の精鋭二萬は動く

朝鮮軍の威力を物語るものとして全朝鮮の期待を集めて待たれた師團對抗演習は南朝鮮軍司令官統監の下に八日夜の騎兵前哨戰を序曲として稔りの秋も豐かに逃げる京城平野を舞臺に空に陸にその壯烈極りない戰ひの幕を切つて落される演習に參加する兩軍の精鋭は十九、廿兩師團在鮮部隊の全員に内地より戰車隊電信隊をはじめ平壤飛行第六聯隊の空軍の威力も加つてその數實に二萬……新兵器を網羅した朝鮮最初の大規模な大演習だけにこれを見んとする人々の切望を守たれ、梨本大將宮、朝香宮兩殿下の御臨戰をはじめ上原元帥、金谷參謀總長、白川、井上、鈴木各軍事參議官、菱刈關東軍司令官、多門陸大校長、眞崎旅順要塞司令官等陸軍の各將星貴衆兩院議員その他多數の觀戰あり朝鮮未曾有の盛事とあつて十二日の龍山練兵場における觀兵式を最後として演習の幕を閉づるまで京城を中心に全く興奮と歡呼の渦の中にこの四日間は投げられて行くのである

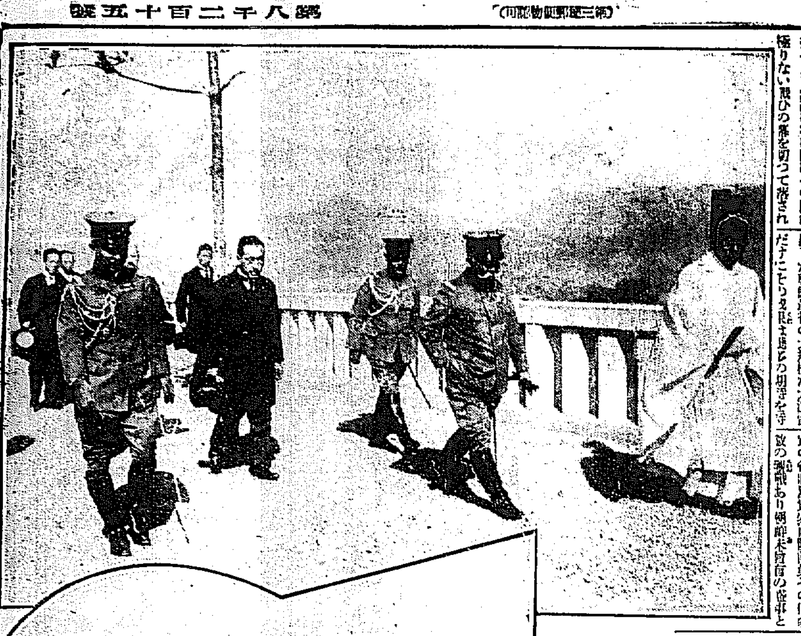

兩宮殿下朝鮮神宮御參拜 【上】高松宮司の御先導にて御參進 【下】兒玉總監、關水府尹の御説明にて四周を御展望

澄宮殿下 東御所に御引越し

【東京電話】澄宮殿下には御誕生以來十六年間御住み馴れの澄宮御殿を八日御出ましになり、先程まで皇太后陛下のあらせられた東御所に御移り遊ばされた、殿下の新御殿は多分從前通り澄宮御殿の稱號を襲來せらるゝ御模樣で、澄宮御殿は近く取毀しの上陸軍御會の御苑に改造される筈である

高松宮殿下 波蘭御巡遊

【ワルシヤワ（ポーランド）七日發電通】北歐各國御巡遊中であつた高松宮、同妃兩殿下には七日當地に御來着遊ばされた

減税增額で 民政幹部協議

【東京電話】民政黨の原、富田、頼母木諸氏及貴衆兩院減稅委員長武内作平氏等は八日貴衆兩院減稅委員會開會に先ち、七日午後六時晩餐會開催の上打合せを遂げたが、その內容

御差遣の蓮沼侍從武官より 聖旨傳達式
けさ軍司令部講堂に 嚴肅裡に行はせらる

畏くも天皇陛下におかせられては師團對抗演習に畏きを御かせ給ひ統監以下統監部員、第十九、第二十兩師團將卒一同の勞苦を思召される有難き大御心により侍從武官蓮沼蕃騎兵大佐を差し遣はされ、蓮沼侍從武官は八日午前八時五十分京城御着、午前十時より統監部に充てられた龍山軍司令部講堂において南統監以下統監部員第十九師團長、軍參謀及兩隊長以上に對し左の如き聖旨の傳達が嚴肅に行はれたが、有難き聖旨を拜受して一同はたゞ感激するのみであつた

聖旨

天皇陛下ニ於カセラレテハ本演習ニ畏キヲ以テ聞召サレ統監以下將卒一同ノ勞苦ヲ思召サレ其ノ狀況視察ノ爲メ特ニ本職ヲ差遣ハサル此旨ヲ御沙汰アラセラル

聖旨傳達式後、別室において南統監は蓮沼侍從武官に對し御禮を言上し、續いて傳達式に參列せぬ各將卒に對しそれぞれ聖旨傳達を行ふが、將卒の感激はいふまでもなく、士氣は一層緊張した

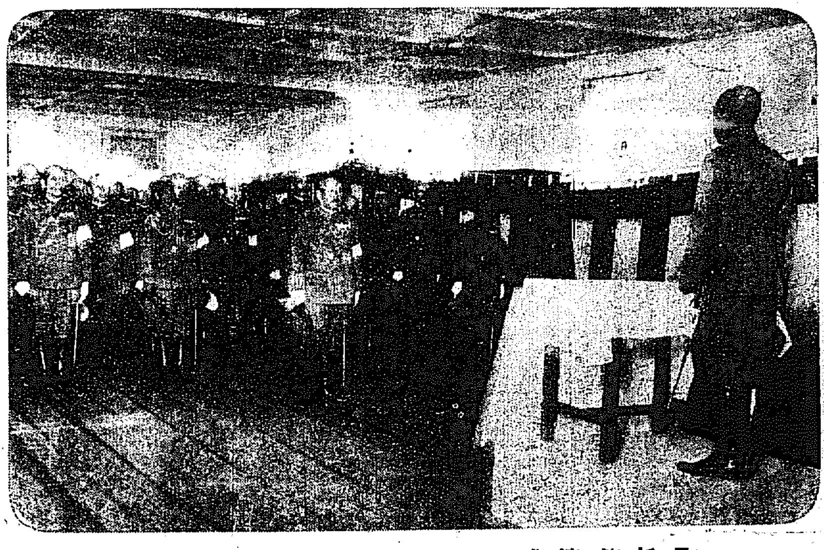

◇—聖旨傳達式—◇ （八日午前十時統監部講堂に於て手寫）

は

昭和六年以降十一年までの各年財源總額五億八百萬圓

內譯

昭和六年 一千八百萬圓
同 七年 八千七百萬圓
同 八年 八千七百萬圓
同 九年 九千六百萬圓
同 十年 一億圓
同 十一年 一億一千萬圓

但し十一年末までは當然建造すべき驅逐、驅潛、潛水艇は三萬三千トン（一億八千萬圓）で、差引四億八百余萬圓が減税、代艦建造、補充計畫に充當されるわけであるが代艦補充計畫中二億八百余萬圓を減稅にあてる要があるとし、極力政府を鞭撻するに決し九時散會した

補充計畫に對する 海軍側の態度强硬
◇—大藏省の主張段々縮小され 減税は案外少額か

【東京電話】海軍の補充計畫は七日午後大藏省に廻付され、いよいよ兩省の正式交渉に移されたが、海軍省原案は頗る過大に査察されてゐる、これに對し大藏省として總額九億九百萬圓に上ると言はれは最近二億圓程度の減稅を實現するためには、總額三億乃至二千萬圓程度に削減せんとする方針である。併しこの交渉の結果は今後の成行に待つ外ないが、海軍省の强硬なる態度に鑑みれば減税額は案外少額に止まりはせぬかと疑はれてゐる

補充案の査定 十日頃から着手
七日大藏省に提示さる

【東京電話】海軍補充計畫は七日午後加藤經理局長、佐々木第一課長が携行して大藏省主計局に提示した。よつて大藏省は三日間海軍側の説明を聽取し、十日頃から査定に着手する筈である

餘り長く休んで 誠に相濟まぬ
まだ當分東京に歸れぬ 百年も大臣は出來ぬてノー 【宇垣病陸相語る】

【國府津電話】再び進退問題について噂されてゐる宇垣陸相は、國府津の靜かな別莊で左の如く語つた

醫者は經病前より稍々增加し、元氣もあるが長い病にさすがに疲勞の色濃いものがある。餘り長く休んでゐるので國家に對しても陛下に對しても政府に對しても相濟まぬ事と思つてゐるが、何分病氣が思ふやうにゆかないので追日千萬だ、右耳も聽覺はこゝつも鈍く耳鳴がする、傷口もまだ一センチ半位の深さがあると云ふ有樣だ今日（七日）高木軍醫正がみてくれた結果では肉のあがりは良好になりそうだといふ事だから、そう長い事はかゝらぬだらう。だが何時東京に歸れるか全く見當がつかない、一日二日のところなら豫算閣議に押しても出られないこともなからうが、一日でも出ることになれば陸軍省の臨時代理を辭かなければならぬ譯だし、その後續いて出られないとなれば又臨時代理を設けなければならないといふ關係があるので、どうなることか。特別大演習にも是非出たいと思ひ、それまでに必ずなほす決心でゐるがこれも何とも斷定出來ない、辭めるかどうかといふやうな質問を受けることがあるが、僕は何時でもやめるよと答へる。まさか百年も大臣はしてをられないからのう

關水府尹の歡迎 放送

今回の師團對抗演習を迎ふるに當り關水京城府尹は八日午後七時二十五分JODK京城放送局より歡迎の挨拶を述ぶることになつた

小林義彦氏 昨夜通過す

勞働會議使用人代表顧問としてジユネーヴにあつた大阪鐵工所社長の小林義彦氏は七日午後八時五十分京城驛通過大阪に向つたが、同氏は車中語る

會議の中心は坑夫問題で、これは政府側も資本側も勞働者側も熱心に討議した。會議の內容は既に外電の報ずる通りであるが會議に臨んで特に感ずることは日本において早く勞働組合法の設定をせねばならぬといふことである、資本と放擲せず、勞働組合の人格を定めることは必要なことゝ思つてゐる

◇……けさ入城の井上大將（右）と 伊東陸軍政務次官（左）

歐洲飛行航路は…… 民間でやるもの
政府の補助を當にするな 【井上大將語る】

八日早朝入城の朝鮮に緣の深い井上大將を龍山官邸に訪ねると、折から入る來る自動車の群に長閑な客間に導いて上機嫌を見せる。ちよんぴり殘つてゐるのはひげの面白さが判る。往訪の記者はさつそくかけつけると『いや忙しくて……』とすげなく記者をきらふこと……

◇

『陛下僅か一分です』時計を出して見せながら引くやうにして陛下を應接間に詰めこんだが陛下なかなかに腰を下さい。一分の語とは何か早く早へと云つたやうな調子で、長劍のつかを床につきたてながら突立つてゐる。まあ一分ですから何卒々々！』やつと椅子に腰をおろした、やれやれ『朝鮮はもうこれで幾度も御出でせうね』『うむ古い處では日清戰役の時だ、第五師團長時に加はつて來た內地との連絡として歐洲航路を

陸軍豫算省議は 宇垣陸相主宰で
軍制改革も無論…… 【伊東陸軍次官談】

豫算をやつと濟ましたばかりの伊東陸軍政務次官は偕行社の應接間にどてら姿であらはれる『やあ』と往訪の記者に聲をかけるやいかにも歯切れのよい東京辯で盛んに質問を發する記者に『まあ分ろく聞くね』といひ作ら左のやうに語つた。見るからに明るい政務次官であつた

朝鮮はこれで二度目ですがね……一度はずつと以前ですから、すつかり變つて初めてといつてもいゝ程ですよ。こつちへ來る前日宇垣閣下を訪ねたが宇垣閣下の病氣ですか、とにかく傷が快方にむかつてそこへ肉をもつて埋立てようといふんですから、なかなか長びくことでせう。といつてみたところは普通の人と同じですし色々な噂さもありますが結局豫算省議には出られると思ひますよ、軍制改革だつて結局宇垣閣下の手でなされると見るのがほんとうです

◇

豫算ははつきりした數字は今回發表出來ぬが昨年より減少してゐることは確實だよ、經常費二億三千萬圓で新規要求は一千萬圓位と思つてゐた。これは充分豫算省議を通過すると信ずる。自分などが出なくていゝだらうよハヽヽ……

◇

恩給制限問題だつて……さあこれはよく知らんのでね、この前だつたか陸軍の委員側に二度ばかり顏を出したがそこでは退役將校や將兵の賦課問題が論ぜられてみたよ、これは全く制限とは反對だね……世間では色々の事を言ふが減たつて今までも貰つてみたものを減ぜられては不平をいふことにきまつてゐる

◇

それから服裝改正問題かね二三年前から話題になつてゐるやうだが來年の豫算には入つてみない、服裝改正どころぢやないよ井上陸相が一人になつて削減よばはりをしてゐるが海軍では五億何千萬圓とかといふぢやないか。服裝の改正なども當分出來ない相談だ、それに世間では師團さへ減らせば金が浮んで來るやうに思つてゐるがこれは間違ですよ！師團を減らせば新兵器が當然必要になつて來るのでなかなか金といふものは浮ぶものぢやない

本日夕刊八頁

仁川干潮時（九日）

滿潮 午前五時五十分 午後六時十五分
干潮 午前〇時　分 午後〇時十分

朝鮮 晴後曇

あすの天氣（9）

高氣壓は朝鮮及び本邦に跨り滿洲北部は氣壓が低い全鮮一般に天氣はよく內陸は昨朝より氣溫やゝ下がつた明日は天氣がよいが寒冷る

人

◇井上幾太郎氏（陸軍大將）▲蓮沼蕃氏（侍從武官）▲伊東二郎丸子（陸軍政務次官）▲西郷從德氏（鎭海要港司令官少將）▲河村恭三郎氏（陸軍航空大尉）八日朝入城 ▲林七六氏（陸軍大尉）八日朝入城
◇岡田竜氏（平北知事）八日朝鮮ホテル 同上▲清水菊次氏（同官房主事）同上▲小川延吉氏（全北知事）同上▲油上儀三郎氏（同官房主事）同上
◇松尾仁氏（內務省技師）七日夜京城より入城大同江へ▲大石武夫氏（朝鮮土地部長）外八名八日朝入城
◇高橋實三郎氏（步兵少佐）七日夜入城中本旅館へ▲清水閣行氏（龍山憲兵隊長）七日夜入城同上
◇有賀光豐氏（殖銀頭取）米穀調査會總會出席のため十三日午後十時三十分發東上の豫定
◇安井清氏（殖銀秘書課長）同上
◇大隈俊青氏（大和會幹事）八日朝入城
◇平原保氏（全州郵便支局長）七日夕入城不如火
◇松本湖山氏（湖南トラック會社專務）八日朝入城
◇加茂正雄氏（工學博士）十二日夕北より入城の豫定
◇平山政十氏 渡滿中のところ七日夜歸城挨拶のため八日來社

會……

日本小兒科學會 明九日午後六時より長谷川町京城醫科學專門學校において京城地方會を開催左の講演がある
一、前胎性精神障碍防豫法の一例 横山 久衛
一、初生兒先天性陰嚢嗣形の一例 西野 知格
一、小兒胃腸疾患における血液（カタラーゼ）說に就て 李先根 土屋教授
一、全鮮酒類品評會 十三日午前十時より府內南大門通り商工獎勵館において開催
京城郵便支局職工表彰式 郡山支局では十一日午前九時より優良職工表彰式を行ひ局長より優良職工獎勵賞授與の儀を開催する

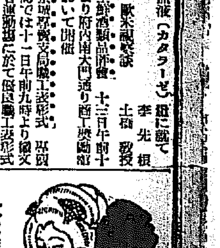

女は悲しい（十一） 刺青傀儡話 【113】

お町は今はじめて聞かされる新七の破獄の話——その處頭に胡散臭い見詰められて、もう生きた氣もなくがつくりと俯向いた。消えも入りたい風情である。

お歌は靜かな物いひで、

『で、どうでございませう。たゞ今宵の者がお伺ひ致しました事は？つまり、新七があなた樣にお世話になつてゐるかどうかと、それが承りたいのでございますよ。それはもう、新七も年頃の男でございますから、好きな女の方が出來るのも、世間有りがちのお話で——いや、娘を傍に控へて飛んだ事を申し上げましたけれど』

と、ちよつとお歌へ謝るやうな目を送つて、

『とにかく、お世話になつてゐるのなら、こんな幸せな事はございませんのよ。父親も母親の私も、一家一統、どんなに喜ばしい事に思ふかわかりは致しません。もしそれが本當なら、私、お禮の申し上げようもございません。いつそあなた樣にこの命を差し上げてもいゝくらゐに思ひますよ』

と、新七とお町との關係を認めするやうな事をいひ出したから、お吉とも禰助も、さてこれはどうした事かと、お歌をじつと眺めた。

しかし、お歌はこゝで物悲しさうに聲を沈めて、

『と申すのも、新七はたゞ今もう長く家出いたして居りまして、實は長年町新七をさがし廻るに夢中になつて居ります。はじめは死んだか生きてゐるかさへわからないのでしたけれど、生きてゐる事だけは確かに生きてゐるさうで、たゞ、そのありかが今もつてとんとわからないのです。それで折り入つてお願ひでございますが、どうかお町の新七のありかをお聞かせ下さいまし。ね、ね、一家中の者を不憫と思召して、どうかお聞かせ下さいまし』

と、兩手を疊に突かんばかりにして、くどくどと哀願した。

お町は胸を縮めて首を竦められる思ひだ。聞けば聞くほど、この身の罪の恐ろしさに、血を吐くほどの苦しさを一つと堪へてゐる。顏色もますます蒼く澄ねて來た。あゝその新七——自分ゆゑに水中で非業の死を遂げた新七がその人の安否がどうして人に語られるものか自分が死んでしまつた後でも口外の出來ない事だ。それで、きつぱりと一切を否定した。

『いゝえ——もし、お言葉ではございますが、その新七さんとかいふお方は、私ちつとも存じ上げないのでございますよ』

『ね？』

『知りません。知りません。知るものでございますか。どうせ水茶屋の女でございますから自堕落ですけれど、さういふ方は一二度店でお目にかゝつた事はございましても、別段深く立ち入つてどうのかうのといふ間柄になつた事は決してございません。ですから、その方のありかもなにも全く知らないのでございますから——』

と、大膽に、必死の努力でいつた。もうかうなると顫ける人が普段に見せる樣子で、血の氣の失せた、すさまじい顏をめぐらせて、背をおつと見廻した。

『あら、御存じないのですか』

と、お歌もお吉も顫ひ入るやうな目の色をお町に向けた。三人のその目が火のやうに燃えて互に激しく射けついた。

と、番頭の禰助が、ぼそりと口を入れた。

『いや、御存じのないものならいたし方はございません。お町さんもお氣の毒ないやうに願ひますよ。あなたもまあ、けふは私へお詫びをいたします。さ、もう時刻ですから、夕御飯でもこゝで召上れ。いつぞあなたがお越しになりませんか』

と、いたはるやうに云ふ言葉。どうもその胸深い樣子。お町はほつとした。ほつとしたら、涙が一時に突つかけて出て來た。

僅か數分間の隙に消え去つた二萬圓
急行列車中の怪盗難事件
謎を生んで展開す

昨夜京城驛發奉天行特急列車貨物車から二萬圓の現ナマが京城驛發後僅か數分間に姿を消したといふ奇怪な事件は逸早く本紙朝刊によつて報道されたが……謎は謎を生んで眞犯人確證を得ず關係警察、鐵道當局は全力をあげ搜査を繼續して居る……犯人は?驛手か、貨物方か、それとも風の如く忍び込んだ怪盗か……或は車外との連絡による組織的の犯行か、係員の迂濶な居眠の時間と場所を中心に搜査の網が十重廿重と張りつくされてゐるが、解決の鍵はいづれに握らるか—珍らしい列車内の怪事件として成行が注視されてゐる

車掌風の怪漢
三等から現はれて
金村驛に消え去る

【開城にて……今田特派員發電】なほ同貨物車の後方に連結された三等列車の中に一見車掌と思はれる男が座席をはなれて貨物車内を覗いてゐたことを開城署で聞込んだが件の男は金村驛で列車が到着するや忽ち風の如く姿を晦したので同人に對する疑ひが濃厚となり同人の行方を嚴探中である

金包みを窓外に投り出したか
犯行と同時に京城驛から
線路工夫を急派

犯行は瞬時の間に行はれたことゝて全く見當もつかぬ狀態であるが、或は犯人は貴重品箱を明くと同時に現金の包みを窓外に放り出したものではないかとの疑ひあり、京城驛には同夜盗難の報が入ると共に線路工夫をして犯行があつたと目さる、一山、金村間の線路附近一帶にわたり精密に調査せしめたが何等の異常を認めず、むなしく引あげた

兩名の申立てに相違の點がある
永田署長確信ありげに語る
開城にて　今田特派員發

七日夜京城驛發奉天行第七列車内において喪失した二萬圓紛失の怪事件は開城署の手によつて嚴重取調中であるが、第一容疑者として七日夜開城署に引致され取調べを受けた小荷物係驛手李桂仁(假名)に就いて永田開城署長及金司法主任は夜中にもかゝはらず取調べを開始し、同車した貨物係檢田雅夫(假名)は京城驛列車區の命令により新幕驛で下車し、折返し、八日午前九時開城驛着、直ちに開城署に引致され、嚴重なる取調べを受けてゐる、内容については目下のところ永田署長、金司法主任ともに口を緘して語らぬが、李驛手、檢田荷物方兩人の申立てには多少の相違あり、この點に對し、永田署長はすでに確信をもつたらしく、往訪の記者に對し語氣あり氣に語つた

「事の聞くところによれば犯行の時は自分は居眠り中であつた[illegible]驛の驛夫からそれと告げられて始めて知つたのであるといつて居るが、一方檢田荷物の話によるとその鍵前が外されてゐるのは自分が金村驛到着前これを發見したものであると述べ、李はこの點に嫌疑を掛けられ開城署に引致したものである……」

本日中に犯人を擧げる
開城署長の意氣込

右につき永田開城署長は語る
目下のところ本署に留置中のものが眞の容疑者であるかどうか自分の口からはハッキリとはいへぬ、然しこの種の犯罪は搜査網を縮小することを第一と考へその方針で取調べを急いでゐる、しかしこの搜査方法で犯人があがらなければ第二段の構へとして適當な處置を講ずるはずで何れにしても本日中に眞犯人をあげ得る見込みです

黄州驛から容疑者押へらる

【平壤特電】七日午後七時二十分京城驛發奉天行急行列車に貴重品扱として積込まれた京城より平北宣川へ送らるゝ現金二萬圓を金村水色間で何者かにぬすまれた事件に就て黄海黄州驛にて容疑者一名取押へられた、詳細目下取調べ中である

問題の合鍵
普通ので間に合ふ
試驗の結果判明す

問題の錠前は香港附のものであつて特定の合鍵を以つてしなければこれを明くことは出來ないものと見られてゐるが事實はこれに反し、意外にも普通の合鍵でも容易に明かれることが試驗の結果判明した。これにより事件が七分間の短時間のうちに行はれたもので、例の二名の乘務員が犯人でないとすれば事件は迷宮に入るものと見られてゐる

宣川驛夫召喚

【開城特電】開城署では容疑者として留置二名の乘務員の外に他の方面から一名の朝鮮人を引致し更に證人として宣川驛の某驛夫を召喚して取調べを續けて居る

契約は履行する
朝鮮火災保險　吉村營業課長談

紛失金は、朝鮮火災と二萬圓の保險が契約してあり、今後發見されぬ限りは朝鮮火災が辨償する立場にあるが、右について朝鮮火災吉村營業課長は左の如く語つた

殖銀には何等損害はかけない。今後若し發見されぬときは當方で保險金を支拂ふ、昨年元山で三千圓を紛失したことがあつて辨償した例もあるただ犯人が判明した場合鐵道局員がやつたとなれば鐵道局の責任である、外部の場合は勿論當方が保險金を支拂ふべきものである

府へ寄附

京城吉野町二丁目四十六番地渡邊[illegible]氏は亡父正勝氏の忌明に際し金五十圓を京城府社會事業基金へと寄附方申出た

支那兵一兵も餘さず何れにか姿を消す
龍井村に向け急行中のわが警官隊を邀擊か

【三峰特電】間島へ出動した咸北道警察部よりの應援警察隊は七日夜南陽府のわが總領事館警察分署附近に野營し、八日午前七時半、同地發龍井村に向け出發したとの報があるから遲くも午前十一時までには龍井村到着の豫定である、しかし只今(八日午前十時半)龍井村からの報によれば七日夜まで所屬兵營内にあつた支那東北陸軍の約三百名が今朝來一兵をも留めず何處にか姿を消して居るので或ひはわが警官隊を途中に邀擊するのではあるまいかと思れると

武裝警官乘込み拒絶の裏面暴露
天圖鐵道日本側總辨
飯田氏聲明書を發す

【咸北三峰特電】應援警察官の天圖鐵道乘込みに對し同鐵道當局が一般旅客とともに乘車拒絶をなした裏面については天圖鐵道部内においても相當に日支双方の反目ありしことが想像されたが果せるかな右に對して日本側總辨たる飯田延太郎氏は次の如き長文の電報を關係各方面に打電し、同氏としての立場を聲明した

「天圖監督官たる督辦張書翰氏は本日四列車に日本武裝警察官多數の乘込みを見るは普通旅客にあらずとなし小生の反對にも拘らず無法にも程總辨をして江岸驛長に運轉中止を命じ發車せしめず、爲めに右警察官及び一般旅客に多大の迷惑を掛けたるはまことに遺憾なり」

聲明の全文右の通りであるが要するにこれは天圖鐵道部内のことに關し、國際列車を故なくして支那側單獨にて運行中止をなしたる件については嚴重抗議をなされるものと見られて居る

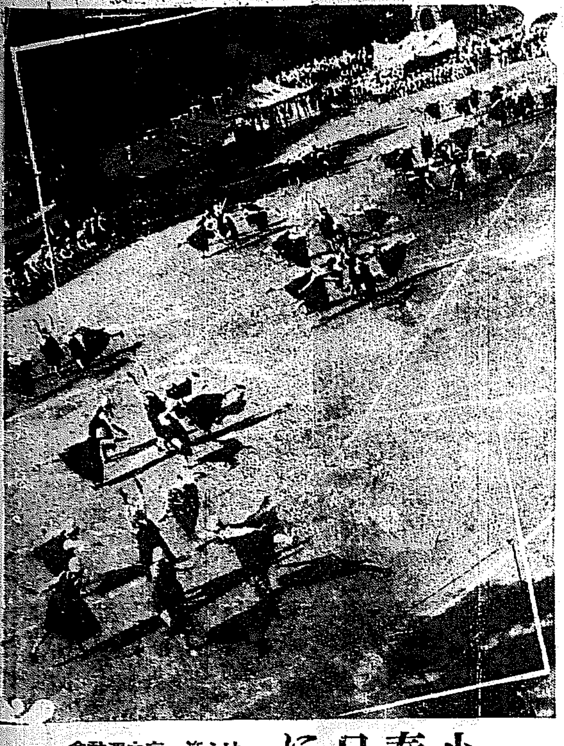

小春日に……けふ第一高女運動會

女教師から毆らる
本町署で色魔のご難

原籍忠淸南道瑞山郡瑞山面東門里住所不定南相俊(二五)は稀代の色魔であり詐欺漢として本町署司法係の取調べを受けてゐるが、被害者は十數名に達し、被害額も相當多額による見込みである、八日本町署で被害者府内某學校女教師李明子(二[illegible])と犯人南とを對決させたところ痴話問題から双方大喧嘩となり遂には被害者李は憤怒の余り南の頭を毆るなどの大騒ぎを演じた、司法係は更に被害者取調べの歩を進めてゐる

自轉車犯人

本町署では、七日水原で逮捕し護送されて來た住所不定金南具(二七)を取調べ中であるが、右は最近續々として起る自轉車の窃盗犯人で今まで八臺をぬすんだことを自白した、なほ余罪ある見込である

暴力團檢擧益々擴大か
更に證據品押收
土木業者等を召喚

本町署の暴力團檢擧事件は益々擴大の模樣を見せ、拘留中の松本嘉太郎、白殿七雄、今村定、木村千太郎、岸本正吉の五名は吳司法主任の峻烈な取調べを受けてゐるが、八日に至り更に白殿七雄の住居からハリントン六連發のピストルと彈丸四十三發とを押收した、八日は朝來被害者側の土木請負師(著名な人士あり)數名並に關係者中二名を召喚取調べを進めてゐる

佛艦隊から弔砲
R一〇一號の殉難者
驅逐艦二隻で故國へ

【ブローニュ七日發電】四十七個の靈柩に納められたR百一號殉難者の遺骸は七日午後四時廿五分ブローニュに到着し英本國より特派された二隻の驅逐艦に移され七時五十五分發錨、月影に[illegible]たるイギリス海峽を一路ドーヴァーに向け悲しい歸國の途についた、當地官民は市民を擧げて哀悼の意を表し在泊の佛艦隊は百一發の弔砲を發射してこれを見送つた、なほ靈柩はカーヂントン飛行場のセントメリー墓地に埋葬される豫定である

葬儀壯嚴に行はる

【巴里七日發電】R一〇一號の犠牲者葬儀は七日ボーベー教會で壯嚴に行はれ英國皇太子殿下をはじめ佛國大統領ドーメルグ氏及タルジユ佛首相ブリアン外相その他顯官多數參列しめやかに式を擧げた

少年聯盟に參加してほしい
朝鮮の少年團に就て
釜山にて　三島子語る

【釜山特電】貴族院議員としてよりも日本少年團のリーダーとして有名な三島通陽子爵は今朝(八日朝)入港の連絡船にて釜山上陸、京城に向つたが驛ホテルにて休憩中少年團の事業について語る

「現在我國には約六百の團體と八萬の團員を擁してゐるが漸次堅實な發達を遂げてゐる、どちらかと言へば日本における少年團の訓練は原則として飽くまで軍隊的精神と規律を基本としてゐるが、系統から言へば學校と連絡をとつて社會的向上を主とする點に特長を持つて居る、この點から言へば米國の少年團は組織の内容も訓練も徹底的であり英國の少年團は最も理想的に發達してゐる、本年の末にはシャム少年團の招待によつて二十名の團員がシャムに赴いてキャンプ生活その他共同作業を行つて來ることとなつた朝鮮にも少年團として組織されたものがあるとは聞くがどちらかといへば餘り盛んでなく、内鮮の少年團について、優良な成績をもつて朝鮮に歸つてゐる青年諸君の間に少年團の組織の計畫があるが、將來は是非とも少年聯盟に參加して提携せねばならぬものと信じてゐる」

臨時列車
演習第一日

對抗演習第一日は某地において行はれるが、觀覽者は九日午前六時三十分發の臨時列車で行けば便利である(往復料金七十錢)

メガネは中村　本町二丁目

四・一六事件の第一回公判開廷
物々しい警戒裡に
東京地方裁判所で

【東京電報】共産黨事件にはじめて統一審理を試みる東京地裁刑事部では、東京、横濱、千葉、前橋、水戸、甲府の五ヶ所に亙る四・一六事件の第一回公判は八日午前十時に東京地方裁判所陪審二號法廷で日下部刑事部長係二十余名の辯護士列席して開廷したが傍聽者は早朝より詰めかけ嚴重な身體檢査を受けて入廷する被告呼び出しの九時に至るも被告揃はずそのうちに布施辯護人が傍聽者の入れ替へを要求する等開廷前より物々しき光景を呈してゐる

二重放送許可さる
ラヂオ・ファンの福音

【東京電報】日本放送協會は曩に二重放送を計畫して遞信省へ許可を申請中であつたが七日二重放送の事業施設にする許可が下つたので直ちに放送試驗を行ひその結果が良好なれば明年度から實施することとなつたこれが實現すれば野球の放送が途中で中斷されるやうなこともなくまたお客さんの[illegible]

青い鳥號チヤスクへ

【ワヤスター—ベルシヤー七日發電】ムバラク山中に不時着陸した諸目飛行家ブルース夫人は其後飛行をつゞけ午後九時四十五分無事チヤスクに到着した

昨夜歸朝に際し御多忙中にも不拘態々御出迎被下感謝仕候一々御參上御禮可申上の處不取敢以紙上御禮申上候
十月八日　平山政十

軍隊に昌慶苑開放
來る十二日

昌慶苑では今回の陸軍對抗演習參加兵將卒のため來る十二日は無料で動植物園、博物館を觀覽せしめることゝなつた

東亞クラブ　(九日から三日間)▲『丘に叫ぶ聲』名犬リン・ティンティン主演▲『地獄街道』森静子・五郎主演▲『戀に立つ』高田稔主演

おみやげと贈答品は何でも有ります　海市商會に　京城本町二丁目　電本二一五〇番

東洋一の　大邱リンゴ　大邱驛前　九州堂　電話七三番　振京一〇一七〇八〇

自宅職業　生職　家庭新事業　進榮社　大阪西區本町通

外務社員採用
一、資格　年齢二十五歳以上にして教養ある人士若干名を採用す
一、任地　京城、仁川、大邱、釜山、光州、群山、全州、公州、清州、海州、平壤、新義州、元山、咸興
有志者は自筆履歴書寫眞添付の上書留にて申込あれ
京城府長谷川町
第一生命保險相互會社　朝鮮支部

極上絹糸製　霞網
優良品豊富と低廉
小高サ六尺　横巾三間　三圓
高サ六尺　横巾五間　五圓
高サ九尺　横巾七間　七圓
用　タカ網一個四十錢　雁鴨用、兎網各種
前金送料負擔
定價表進呈
吉備商會　京城府水標町二丁目　電話本局三一四番　振替京城四三三八番

御料理　まるま　京城府旭町　電話本局三九一一番

大學堂眼鏡店　京城府本町二丁目　本店　大阪市南區心齋橋南詰

印　完全　養鶏飼料　定價表、說明書進呈　其他一般家畜飼料
東洋畜産興業株式會社　京城府黃金町二丁目

超スピード昭和號廻切式綿打機
製綿一日八十貫　操綿一日二百貫
完全動力掛綿機
特約店募集　大田本町　眞崎大田機械工場　電話二六三番　振替京城六二六七番

ノーシン　ノーシン!!　頭痛にノーシン!!!

白鶴　一杯　元氣百倍　株式會社　増田屋商店　仁川　京城

發動機王!!
ヤンマー發動機　と　專賣特許第六〇六二三號　瑞光式籾摺機
京城驛前　山岡發動機京城支店
代理店募集
特約店　仁成商會

無効返金證
りん病こしけ　別府淋病藥
京城府西大門町二丁目八十六番地
元　岩里天然堂

全國的の視聽を 浴びて立つ全鮮米穀總會
民間の會合として最も權威ある大會 大豊作を控へ如何なる方針を取る？
九日から淸州で開かる

第十三回全鮮穀物商組合聯合會は本日を以て忠淸北道淸州に開かれるのである。この總會は朝鮮における民間當業者組合の會合として、過去においても最も效果をあげたところであり、最も權威ある協議として、當業者は勿論內地方面においても近年その結果を重視するに至つたのである。しかも本年は內鮮を通じて未曾有の大豊作を豫想せられてゐる折柄である、その會議の內容が如何に重要なものであり、且當業者の意氣込みが凄じいものであるかは豫想するにかたからぬ、差あたり議論の焦點となりさうな問題をあげるならば、未曾有の大豊作に對する平均移出に關連して、農業、商業兩倉庫に關する問題、籾の貯藏金融に就いての問題、鮮米積取り運賃に對する仁川對鎭南浦の問題、プールの成立に伴ふ米穀商間の對策等がある。その他前年より持越された各種の問題等數へれば全鮮的に注目されてゐる大問題は十指にも余るほどである。これ等の重要問題は、或は總會席上において論戰の火花を散らすこともあらう。或は總會に先立つて行はれる評議員會で大體の決定を見て公開の總會席上では形式的に決議をとるに過ぎないものもあらう。しかしながらこの總會の成行に對して注目されてゐることにおいては變るところはない。時恰も稀有の稔の秋である。しかも開催地は○千米の中心たる淸州である。この時、この地において、この未曾有の豐作を控へた今年の朝鮮の米穀界が如何なる方針をとらんことを決定するか、全鮮的に、否全國的の觀聽をあびて立つ全鮮米穀大會の經過こそ最も重大視すべき今秋中の出來事の一つと稱するも過言であるまい

黄金の波 打寄する忠北の沃野
米產地として惠まれた土地
忠淸北道知事　洪承均

十月九日及十日の兩日に亘つて本道淸州において忠淸北道穀物商組合聯合會の主催の下に朝鮮穀物商組合聯合會を開催するとゝなつたにつきまして特別號發刊の祝詞に代へ本道產業狀況を述べたいと思ひます

本道は朝鮮の中央部に位し氣候は比較的溫和で面積四百八十方里

人口の
人口は八十三萬を含み密度は略山形縣に匹敵してをります、道民の約八割は農民で富の分配も平均され、道民全體は古來より質朴な氣品に富まれてをります從つて官廳の施政方針にも極めて從順で產業上諸般の改良の如きも比較的容易に行はれ農事改良蠶業、畜產、雜穀の產出、畜產物の如き何れも他道に比して遜色を見ませぬ、殊に本道の農業として北部漢江の流域にはいはゆる忠州平野あり南部錦江の本支流に沿ふて鎭川、淸州、報恩の沃野あり水利組合の設置と相俟つて豐かな米產地を形成しその年產額七十二萬石道外搬出高約三十萬石に達し近年は內地と直取引の開始を見るに至り○千米の盛名は鮮內は勿論のこと漸次內地市場におよんで居る現況にあります、又產繭額は三萬石を超え陸地棉產額約二千百萬斤に達し特に煙草においては全鮮に冠たる名聲を有し約二百八十萬貫の產額を擧げてをりますが、就中葉煙草として忠州の黃色種がありますし、蠶業の重なるものは以てありまして每年百五十萬圓に達してをります[illegible]

に淸州地方には綿織工場、製絲工場等の設立を見るに至り綿織商額百萬斤に達し生絲生產額は發繭四百八十萬を以て一萬五千貫に達し將來

近代的
工業地として相當期待すべきものもあります又堤川、丹陽及忠州地方における製紙業は起源も古く商額十八萬餘圓の多額に上り將來極て有望でありまして道としても之が助長に努めつゝありますその他家內工業としては布白加工業のドロンウオークバテンレース等が漸く發達し道の指導獎勵の下に良好なる成績を收めつゝあります淸州郡における天然炭酸水クリスタル、淸州燒の花瓶、人形壁掛け等は忠北の特產物として頗りに著名なる故敢て此處に贅言を要しません物貨運輸の狀況は道の南部永同、沃川、淸州の三郡には以前より國鐵の通過し便利であるが昭和三年度より鳥致院、忠州間のいはゆる忠北線の開通以來道鐵狀況全く一新致しました。此の鐵道は將來においては本道堤川より江原道東海岸に結ばれる豫定になつてをります果してこれが實現の曉はいよいよ奧地の富源も充分に開發されることになりませう道路としては京城釜山線と大邱天安線の一等道路、公州忠州線忠州盈德線忠州江陵線全北忠州線永同全州線の二等道路五線ありその他三等道路三十一線等外道路あり以て

道路網
を完備しそれには大體定期自動車が運轉してをります、これ等交通機關の發達と相俟つて本道產業は漸次發展を遂げつゝありますが最近において糯米工場、畜產工場、養蠶等の設置を見むとしつゝありましてその實現の曉はいよいよ本道の產業的使命は重且大を加ふるものと信じ各般の施設に努力を重ねて居る次第であります（寫眞は洪知事）

忠北穀良 食味百パーセント
酒米用にも飯米用にも最適
忠北穀物商組合聯合會長　田中三雄

十月九日十日の兩日間にわたり第十三回朝鮮穀物商組合聯合大會を淸州に開催致すとになりました。ついてはこの機會におきまして本道における產米の現況を述べて見たいと思ひます本道における畓面積は、

約七萬町步
でありまして內地各道府縣の平均畓面積に相當してをります朝鮮には雨を待たねば植付の出來ないいはゆる天水畓なるものが畓面積の六割強を占めてをりますが本道は比較的灌漑設備が整つてをりまして天水畓の面積は僅に全畓面積の二割五分しかありません。又近年不幸にして南鮮地方および西北鮮地方には屢々旱水害を見るのでありますが中央部に位する本道は旱水害の被害も比較的輕微であります、即ち

本道の米作は比較的天惠多く從つて旱水害が少ないと同時に米作改良上天然的障害が少ないのであります、本道の米產額は一ヶ年

約七十萬石
で內地鳥取縣高知縣などに匹敵し本年の豫想は約七十二萬石であります。又道外移出高は玄米移出高二十萬石籾移出高十萬石（玄米換算）合計約三十萬石で內地の山口縣岩手縣等と伯仲してをります、近年においては特に本府の產米改良增殖計畫に順應しまして優良品種の普及を圖ると共に種子の三ヶ年更新を行ひ肥料の增施を獎勵すると共に栽培方法の改良指導に努めてをりますが今や優良品種は總收穫高の九割強を占むるに至り栽培改良の實行者が近年著しく增加して來ましたからこゝ數年ならずして反當平均收量は一石五斗內外收穫高百萬石道外移出高五十萬石に達する見込であります本道の代表的產米は穀良都と稱する品種でありますが本道の風土に最適し栽培上の利益も最も多いのであります故にこれを

獎勵品種に
定めてをりますが近年江原道や忠淸南道の一部にも栽培されてをります。これは無芒大粒で十月中旬に成熟し穀良都と酷似してをりますので內地市場等では忠北穀良と呼ばれ心白を有し食味頗る佳良で酒米用にも飯米用にも好適な優良な種類なのであります然るに從來內地產地との直取引行はれる事が少く主として仁川釜山等の白米原料に供せられ從つて石拔き三等米以上の生產を殆んど見なかつたために忠北は粗惡米の產地と目されてをつた憾がありますけれどもさきに忠北線の開通を機とし乾燥調製の改善に一段の努力を加ふると共に石拔き三等米の生產と內地直取引の獎勵に努めました結果昭和二年產米から內地東京、橫濱、大阪、名古屋、高知等の市場と相當の直取引を見るに至りましたが

常に好評
を以て迎へられてゐる次第であります本道の檢査合格品は一叺の口米を五合與へてありますから正味四斗七合入であります又乾燥良好で石拔き三等米は一台量目百十斤以上に達し頗る安全であります現に本年東京及大阪取引所における七月限鮮米受渡の成績を見ましてもその一端を窺ふに足るものと思ふのであります今や本道當業者は何れも石拔三等米生產主義となり忠北米は最近において著しく面目を一新して粗惡米の誹を斷つてゐるのであります尙一層產米の改良と檢査の改善を圖ると共に取引の安全を期したく考へてゐる次第であります（寫眞は田中會長）

大會の設備と 各種の催し
準備は到れり盡せり 愈よ開場を俟つ

忠淸北道穀物商組合聯合會主催にかゝる第十三回朝鮮穀物商組合聯合大會は今九日、十日の兩日に亘り忠淸北道淸州において開催されるが出席者は會員および來賓合せて約四百人に達する見込みであるが大會の設備および各種催し物は左の如くである

驛案內接待
先づ京釜本線より忠北線への乘換驛たる鳥致院驛には上り下り共にフオームの側に大會案內の大看板が樹てゝあり更に案內所を設け係員を派遣し來會者に對して名簿宿徽、徽章等を交付し之が案內に當る事になつてゐる。京釜本線と忠北線との接續は從來も大部分は連絡が附いてをつたが更に今回は大會出席者の便宜を計つて朝鮮鐵道株式會社では從來連絡のつかなかつた分に對しても特に臨時列車を仕立てることになつて居るので出席者は京釜線より鳥致院驛に下車すれば直ちに淸州行の列車に乘ることが出來て甚だ便利である。忠北線列車內にも案內係員を乘車せしめあるを以て係員の說明を受け四圍の風物を眺めつゝ間もなく鳥致院驛から四、十分にて淸州驛に到着する。淸州驛に下車すると更にこゝにも案內所が設けられあり、係員の案內によつてそれぞれ各旅舍に赴くことが出來る

旅舍は
內地人旅館十三軒朝鮮人旅館七軒合計廿軒であるがこれらの旅館は最近宿泊に對する各種準備も整へたので右の中には臨時旅宿に充つるものもあるけれども、宿泊者に充分の滿足を與へ得ると思はれる各旅館には夫々附屬の係員が有つて諸般の接待案內に當ることになつてゐる。又旅舍における夜具布團の類は特に新調の淸潔なるものを提供すべく忠淸北道穀物商組合聯合會の補助を得て切れ地等を大阪より購入の上新調せるものを以てこれに充てることになつてゐる

市內の裝飾
淸州市內における各種裝飾は來會者に對して歡迎の意を表すべく萬事淸州協贊會の計畫實行に基づくものであるが先づ驛頭道路たる本町筋には二箇所のアーチを工作中である。淸州驛前のアーチは高さ二十八尺本町三丁目勸業園の四角および本町二丁目小田藥局前のは廿六尺でいづれも本杉造り廻りに笹を挿き裝飾電燈數百個を點じ「祝朝鮮穀物商大會」と出してある其他本町通筋全體を通して街上の中央に電燈を吊し又各商店を互に裝飾的に店頭の裝飾をなしつゝあれば淸州の市街はまさに生れ變つた樣な美觀を呈するであらう

新設會議場
會議は九日、十日の兩日開かれるが第一日目は午前九時より朝鮮穀物商組合會長司會のもとに開會式がある。來賓の祝辭、表彰、役員選擧等終つて引續き所謂各組合より提出の各議題について會議を開き大體午後四時閉會の豫定である

第二日目の會議日程も前日にほゞ同じい。會議場については淸州においては適當な建物がないので種々考究の結果東町櫻馬場橫の面有地を借用して約四千圓を投じて約九十坪のバラックを新設したのであるがこれが收容力はまさに四百名以上に達する見込みでバラック建ではあるが會場の周圍には幔幕を張り植込み芝附噴水等の設備もあり外觀は相當美麗であるが會場入口の歡迎門に接して受付を設け來會者に對し議題の印刷物徽章土產物等を進呈する手筈である。猶その他救護所案內所等も附設し遺漏なきを期してゐる

宴會場並に 余興場
會議場に接して臨時に宴會場を附設した宴會場は立食式で間口八間奥行十二間九十六坪の板張り假設建築であるがこの宴會場において大會當日は來會者に對して組合聯合會長より饗應されると共に十日の晚餐は忠淸北道穀物商組合聯合會長及道知事より饗應される。即ち十月九日の晚餐は道知事の招待會と忠北聯合會とから供するのであるが植込みの松樹の間に點々と模擬店を設けて饗應される事になつて居る。之等の宴會饗應には總て淸州美人が忠北米で醸した○千の衣裳を着けて接待する事になつて居る、宴會場に附屬して余興場が設けられてある

余興場は
間口八間奥行三間二十四坪の建物であるが舞臺設備共に專門家の手に成るもので淸州藝妓の手踊り妓生の踊り等あつて來會者を慰安する豫定であるが藝妓の手踊りは忠北穀物商組合會が京城から師匠若柳吉彌氏を態々招聘して稽古させるもので忠淸北道における產業および名所の宣傳歌に合せて有名なる淸州美人が多數出演しその他各種の踊りを觀覽に供する豫定である

大會出席者 の名所案內
大會終了の翌十一日午前九時から大會附設事業たる農林產品評會陳列館並に衞生展覽會の開會式に臨み終了者に對しては十時頃から道內の名所を案內する豫定であるがこれを二班に分ち第一班は忠州行第二班は俗離山行とする

第一斑—忠州行
十一日午前十時淸州發、途中椒井里において忠北の特產物たる炭酸水の湧出加工狀況を觀察し更に米產地なる淸安を觀察後忠州に向ふ。忠州においては忠州市街地に[illegible]の狀況等を觀察し歸途に就く豫定である

第二班—俗離山行
十一日午前十時淸州發自動車にて米院報恩邑內を經て俗離山、法住寺に赴く、その行程およそ十九里の報恩邑內と法住寺間には臨時の乘合自動車あり約二十町間徒步せざるべからざる不便あれども鬱蒼たる樹間を縫つては却つて旅中の一興であらう

法住寺は千三百年前新羅の眞興王十四年に建立されたる古刹で現存の殿閣の見るべきものが多い。寺より約一里半を登つて俗離山の頂上を極むれば更に絶佳なる風景を味はひ得べく當日頃は紅葉の時季にはまだ少し早い嫌はあるが既に風情があるものと思ふ。寺內には宿泊所もある法住寺において地方有志の饗應にかゝる晝食を認めたる後再び自動車にて十九里の路を疾驅し夕刻歸淸の豫定である。以上の觀察も交通機關の關係上又は希望者の數によつて人員の制限その他の變更を來すかも分らない

大會の附設事業
◇農林產品評會　十一日より十四日まで四日間
◇教育品展覽會　十一日より十四日まで四日間
◇衞生展覽會　十一日より十七日まで七日間

以上いづれも午前九時から郡廳の一部及女子普通學校において開催し道內における農林產、畜產物及其の加工品並に學校における農業實習生產品、各種衞生施設模型等を陳列し道內における產業教育衞生等の狀況を一目瞭然たらしむるものである、猶農林產品評會においては本道專門技術員が審査員としてこれに當り優等一等二等には賞品を交附する以上の外之は大會附設事業ではないが十五日午前十時よりは例年の如く淸州神社大祭が執行されるから大會前後を通じて淸州の町は非常な殷盛を呈する事となる

いて十三日午前九時から褒賞授與式を行ふ

新穀見本市
九日十日兩日間大會期間中臨時來會者の觀覽に供するため停車場前の倉庫において米穀大豆の見本多數蒐集め見本市を開催しかつ現札によつて賣買もなす由

明倫會聯合大會
十三日午後一時から淸州郡明倫會主催の下に大會々場跡において郡明倫會の聯合大會を開催する

赤十字愛婦總會
十四日午前十時から大會々場跡において開催、朝鮮赤十字社總會其他の總會行事を終へ晝食を饗し余興に移る

消防支部發會式
十六日午前九時から大會々場跡において開催各郡支部より約五百名參集して發會式について功勞者の表彰あり終つて無心川河原において演習あり

武道大會
十七日午前九時から道警察部主催の下に小學校講堂において開催。各警察署選手並に中學校生徒を交へて柔劍道の競技あり、呼び物として各警察署の優勝旗爭奪戰あり

釀造品評會
二十日から二十二日まで（午前九時より午後五時まで）道財務部主催の下に大會々場跡において開催。道內並に忠淸南道の日本酒朝鮮酒並に麯子三百點を陳列し觀覽に供する。猶審査は總督府初め京畿道忠南道及

大會と各種 余興
淸州協贊會發起の下に大會當日並に大會後引き左の日程により各種の余興がある
九、十日、盆栽展覽會　午前八時から九時迄二組、燈籠師　午後九時から六時迄二組
十一日　同午前八時から午後一時迄二組、正午から午後一時迄二組、午後九時から六時迄二組
十二日　盆栽展覽會　素人角力　妓生、盛年師、午後九時から午後四時迄二組
十三日　盆栽展覽會　盛年師、庭球大會、盛年師、午後九時から午後五時まで三組
十四日　盆栽展覽會、素人角力（朝鮮人）午前九時から午後五時まで、盛年師午前九時から午後五時まで三組
十五日　素人角力（朝鮮人）
十六日　素人角力（內地人）
十八日　野球大會
十九日　野球大會
二十日　自轉車競走、大角會（內地人）　菩薩會（同）盛年師二組
二十一日　自轉車競爭、菩薩會
二十二日　盛年師二組

今日の朝鮮米は 內地米に遜色なし
今後の努力の對象は保管
朝鮮穀物商組合聯合會會長　有賀光豊

第十三回朝鮮穀物商組合聯合會大會は多數官民の支援の下に十月九日忠北淸州の地に開催せられ盛大なる所あるは予の衷心より欣喜に堪へない所である。回顧すれば大正六年三月本聯合會第一回大會が仁川に開催せられて以來十余年の星霜を經過してゐる。この間における會員の努力と官民の本會に寄せられたる同情とは實に多大なるものがありその實蹟を舉げ得た所も尠くないのである。

試みにこれを鮮米の移出に就いて見るならば朝鮮米の輸移出高は本會第一回大會開催の即ち大正六年の百七十五萬石から一躍して今や年々六、七百萬石を算するに至りその販路は支那及內地で內地その大部分を占め內地にして鮮米の未だおよばざるは沖繩と東北の數縣のみで一道三府四十余縣多少の差こそあれ鮮米の仕向を見ざるはない。

斯く鮮米が多量に且つ廣く仕向けられるがためには產額の增進、品質の改良、運輸の關係等を前提とするは勿論で鮮米の產額は大正六年の千三百六十八萬石から十年後の昭和二年には千七百二十九萬石を算するに至り本年の如きは米の主產地方に水災の被害ありたるに拘らず尙かつ千九百萬石の產額を豫想されるに至つてをりその上朝鮮產米增殖計畫は今や國家的事業として着々進行中であつてその顯著なる實績は今後に期待されてゐる。品質に就いても從來の朝鮮米はその質甚だ粗惡なるものであつたが今日の朝鮮米は內地產優良米に比して何等遜色なきに至つてをり或は酒米として或は飯米として市場に歡迎せられてゐる。かくの如く朝鮮米は產額品質共に著しき進步を示しその販路漸く擴大さるゝに至つたので既往十余年の努力の決して徒事でなかつたのを喜ぶ次第である。然して第十三回大會を迎ふるに際し今後の努力の對象を求むるならばそれは朝鮮米の保管の問題にあらうと思ふ。

一般朝鮮の農家は未だ資力に乏しいその上朝鮮には倉庫その他の產物の保管上の施設に全たからざる憾がある。ために朝鮮米の大部分は收穫直後に放資せられいはゆる米の洪水を醸し內地に殺到して市場を壓し米價を不當に低きに就かしめる。これが直接朝鮮に不利なるは言をまたざる所で間接に內地農家の所得にまで影響をおよぼすといはれる。これが救濟の爲め朝鮮に有力なる倉庫を建設しかつ低利資金の融通を得せしめむとするは既往本會の要望し來つた所であるが最近これが計畫となつていよいよ實現するに至つた。

農業倉庫は農會又は產業組合を經營の主體とし第一期五ヶ年計畫で米主產地五十箇所に總量五十萬石を收容するに足る倉庫を建設せむとするものであり又商業倉庫は會社組織により同じく五箇年計畫で米の主要輸移出港に收容能力五十萬石の倉庫を新設買收又は借用により完成せしめんとするものである。之等兩倉庫に對しては低利資金が供給せられ倉庫は寄託者に對し倉敷料を低位に扱ふは勿論金融上にも特別の便宜を供する組織でこれにより一面には農家の收穫直後の投賣する不利を救濟し他面には移出港の回漕米に機を待つて輸移出することを得しむる便を與へ相俟つて朝鮮米の正當價格の取引實現に資すると共に鮮米の季節的に內地市場を壓迫するとの非難を一掃せむとするものである。

吾々の既往要望せる鮮米保管上の施設は以上の如く實現の途に着いたしかしてこれが發達は專ら今後にまたなければならない吾々はその生みの親ともいふべき立場にあるに鑑みこれを愛育し大成せしめその使命を達成せしむるに力めねばならぬと思ふ（寫眞は有賀會長）

拓務書記官 小河氏來淸
大會に出席
拓務省朝鮮部事務官小河正儀氏は穀物大會出席の爲に矢島拓務技師同伴七日來淸した、氏の宿所は淸州館である（淸州）

祝朝鮮穀物商組合聯合大會　第十三回

淸州　小木曾吳服店　電話二三五番
和洋雜貨　伊藤洋品店　電話六五番
南北綿花株式會社　淸州工場
淸州　立野新五郎
淸州　川島由三郎
淸州　閔泳殷
淸州　ハカマダ商會　電話三〇番
淸州　益田材木支店　電話二三〇番
淸州　忠北無盡株式會社　電話一六二番

郡是製絲淸州工場　電話二〇八番　二四四番
忠北線淸安驛前　米穀貿易商　橫山兄弟商會
永同穀物商組合　組合長 宇都宮善市　評議員 孫在厦　箸尾谷富藏　呂秉鉉　李東基　孫正鉉
朝鮮穀物商組合聯合大會　淸州郡協贊會
忠淸北道穀物商組合聯合會
忠北穀物移出商組合　金元根　岡淸太郎　藤井廣吉
淸州穀物商組合
忠北土木組合

大田電氣會社　淸州支店　電話五六番
御會席 御料理　たつみ屋　淸州　電話一四九番
御料理　ほへと　淸州　電話六三番
菊の露 さゝ娘 釀造元　高見酒店　淸州　電話四四番
御料理 御會席　北一樓　淸州　電話三五番
御料理　六石　淸州　電話五三番
御料理　いけす　淸州西町
御會席 御料理 きそば　桃葉　電話二一〇番
御旅館　淸州館　電話六二番

補血強壯增進劑

ブルトーゼ

秋だ今だ！夏の疲勞衰弱の恢復季だ

炎暑や炎冷に弱り切つた消化器は 今爽かな秋季に入りて その機能を恢復して活動時代に這入るのであります この生活力最も旺盛なる季節にブルトーゼを服めば 生體の榮養たる血液の新生補給が完全に行はれて食慾增進し活氣湧いて夏季の疲勞衰弱を速かに恢復いたします

▼ブルトーゼには体質と症狀とにより用途を異にする

單味｛半ケ月 二・〇〇｜一ケ月 三・六〇｝
アルゼン｛半ケ月 二・六〇｝
ヨード
キテ｛一ケ月 三・七〇｝
グアヤ
コール｛半ケ月 二・八〇｜一ケ月 四・六〇｝

の五製剤あり

御申越次第進呈……
▲活動の源泉
▲呼吸器病の養生法
▲姙産褥婦の衛生法
附 初生兒の取扱法

全國醫家の御採用並に御推奬を辱ふす

東京帝國大學醫學部附屬醫院殿
京都帝國大學醫學部附屬醫院殿
九州帝國大學醫學部附屬醫院殿
東北帝國大學醫學部附屬醫院殿
北海道帝國大學醫學部附屬醫院殿
京城帝國大學醫學部附屬醫院殿
新潟醫科大學附屬醫院殿
岡山醫科大學附屬醫院殿
千葉醫科大學附屬醫院殿
金澤醫科大學附屬醫院殿
長崎醫科大學附屬醫院殿
熊本醫科大學附屬醫院殿
大阪醫科大學附屬醫院殿
京都醫科大學附屬醫院殿
愛知醫科大學附屬醫院殿
滿洲醫科大學附屬醫院殿
慶應義塾大學醫學部附屬醫院殿
日本醫科大學附屬醫院殿
傳染病研究所附屬病院殿
陸軍軍醫學校診療所殿
各地衛戍病院殿
横須賀海軍病院殿
呉海軍病院殿
佐世保海軍病院殿
日本赤十字社東京本社病院殿
日本赤十字社大阪支部病院殿
日本赤十字社和歌山支部病院殿
日本赤十字社滋賀支部病院殿
日本赤十字社三重支部山田病院殿
日本赤十字社富山支部病院殿
日本赤十字社福井支部病院殿
日本赤十字社山口支部病院殿
日本赤十字社鳥取支部病院殿
日本赤十字社香川支部病院殿
日本赤十字社愛媛支部病院殿
日本赤十字社高知支部病院殿
日本赤十字社宮城支部病院殿
日本赤十字社群馬支部病院殿
日本赤十字社茨城支部病院殿
日本赤十字社長野支部病院殿
日本赤十字社秋田支部病院殿
日本赤十字社岩手支部病院殿
日本赤十字社北海道支部病院殿

日本赤十字社臺灣支部病院殿
日本赤十字社朝鮮支部病院殿
日本赤十字社奉天支部病院殿
大阪遞信局診療所殿
名古屋遞信局診療所殿
廣島遞信局診療所殿
熊本遞信局診療所殿
仙臺遞信局診療所殿
札幌遞信局診療所殿
東京鐵道病院殿
大阪鐵道病院殿
名古屋鐵道病院殿
門司鐵道病院殿
仙臺鐵道病院殿
札幌鐵道病院殿
龍山鐵道病院殿
釜山鐵道病院殿
各地鐵道治療所殿
東京市電氣局病院殿
大阪市電氣局病院殿
京城醫學專門學校附屬醫院殿
九州醫學專門學校附屬醫院殿
朝鮮各道立醫院殿
臺灣總督府臺北醫院殿
臺灣總督府各地醫院殿
臺灣總督府松山療養所殿
東京府立松澤病院殿
兵庫縣立神戸病院殿
栃木縣立宇都宮病院殿
山梨縣立病院殿
岐阜縣立病院殿
青森縣立病院殿
廣島縣立病院殿
大分縣立病院殿
佐賀縣立病院好生館殿
宮崎縣立病院殿
鹿兒島縣立病院殿
沖繩縣立病院殿
釜山府立病院殿
東京市立築地病院殿
大阪市民病院殿
大阪市立刀根山療養所殿
神戸市民病院殿
横濱市立十全病院殿
市立横須賀病院殿
堺市立公民病院殿
津市立病院殿
松山市立診療所殿
市立宇和島病院殿
市立小倉病院殿
公立若松病院殿
共立高田病院殿

公立扇田病院殿（秋田縣）
公立大舘病院殿
公立福島病院殿
市立弘前病院殿
市立札幌病院殿
市立小樽病院殿
釧路市立病院殿
市立室蘭病院殿
公立人吉病院殿（熊本縣）
山形市立病院濟生館殿
長岡病院殿（新潟縣）
鶴岡市立莊内病院殿
關東廳旅順醫院殿
滿鐵大連醫院殿
滿鐵各地醫院殿
横須賀海軍共濟組合病院殿
舞鶴海軍共濟組合病院殿
呉海軍共濟組合病院殿
佐世保海軍共濟組合病院殿
日本海員掖濟會各地病院殿
八幡製鐵所病院殿
日本製鋼所病院殿
鐘淵紡績各工場醫局殿
富士紡績各工場醫局殿
東洋紡績各工場醫局殿
日本紡績各工場醫局殿
倉敷紡績中央病院殿
日光電氣精銅所病院殿
日立鑛山病院殿
別子銅山住友病院殿
富士瓦斯病院殿（小山）
三井三池鑛業所醫局殿
三菱造船所病院殿
三井造船所病院殿
三菱美唄鑛業所病院殿
王子製紙病院殿（苫小牧）
足尾銅山病院殿
夕張炭鑛病院殿
順天堂醫院殿（東京）
鳥潟病院殿（大阪）
大同病院殿（大阪）
大阪北野病院殿
好生館病院殿（名古屋）
森田病院殿（名古屋）
若林病院殿（徳島）
徳島市立診療所殿
高知病院殿（高知）
楠病院殿（高知）
武田病院殿（高知）
小倉記念病院殿
各地公立療養所殿
其他公私立病院殿

大阪市東區道修町二丁目
藤澤友吉商店
支店・東京・京城

秋の醫學

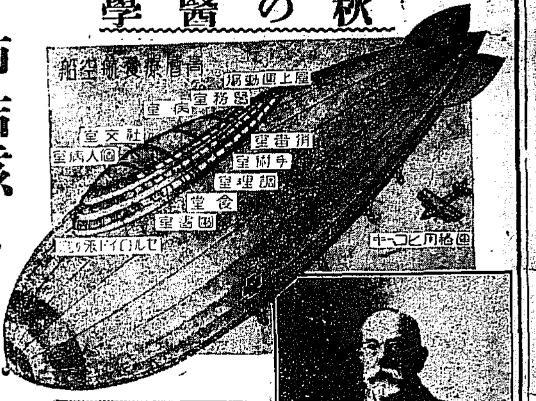

【寫眞上圖】高層の清淨な空氣と紫外線に富む日光が、結核の治療に好結果を齎すことが認められて高山地帶の療養所が增へましたが、今度佛蘭西では飛行船を高層療養所にして數千尺の上空に昇せ、ほしいまゝに空氣と日光を利用しようといふ計畫が發表されました。
ところが最近歐米の學界に報告されたヘーフエといふ微生物は、ヴイタミンDを豐富に含んでゐて、之をのめば高層の日光浴をしたと同樣の効果があるといふので、日光の罐詰と呼ばれて、結核治療界に大きな期待を持たれてゐます。
【寫眞下圖】結核菌の發見者コツホ博士が明治四十二年來朝された當時の和服姿の珍しい寫眞です。

肺結核と肋膜炎の新療法

榮養劑で結核が癒る時代が來ました。殊に結核治療上の補補たる胃腸衰弱の恢復や、食慾の亢進は目覺しいものがあります。

コツホ教授の發見

結核病は今から約五十年程前までは、學者もこれを慢性の榮養障害であると考へてをりましたが、千八百八十二年に獨逸の有名なローベルト、コツホ教授が、その病原菌を發見してから、それによつて起る傳染病であることが明かとなりました。それは肺を犯して肺結核を惹起す外に、頸の淋巴腺を犯せばルイレキとなり、肋膜を犯せば肋膜炎、腹膜を犯せば腹膜炎、脊椎を犯せば脊椎カリエスといふ風に、その他、腸、眼、咽喉、腎臓、睾丸、關節、皮膚等、身體各所を犯して病變を起します。多くは慢性の經過を取りますが抵抗力が弱つてゐる場合は急激に病勢が進行して死の轉歸をとるに至ります。

結核療法の變遷

結核の療法は醫學者の最も熱心に研究するところで、新しい藥や療法の發見は實に何十となく傳へられてゐますが、未だに殘念ながら完全のものがありません。コツホ博士によつて唱道されましたツベルクリンなどの注射による人體の免疫作用を利用した方法も理論的には面白いが、實際を伴ひませんでした。結核菌を死滅させる藥物を内服させたり、注射したりする療法もたつとなくありますが、試驗管内で結核菌を殺す藥物も、人體に入つては何の奏効をも見ませんでした。

それで現在では間接的ではあるけれども、藥物療法、榮養療法、日光療法、安靜療法などを併用して、胃腸の機能を健全にして、榮養を助め、結核菌によつて侵害された細胞の衰退を補ひ、人體に自然に備はる抵抗力を助長して、病氣を征服するのが最も有効であるとされるに至りました。

ところが最近に至つてこの意味から極めて理想に近い綜合的な効果を擧げ得る、藥治と榮養をかねたものが發見されました。それはヘーフエといふ一種の微生物から名高い澤村東大名譽教授が發見された『酵素榮養劑』であります。

榮養療法と藥物療法の二つの効果を併せた酵素榮養療法

驚異的な成分

ヘーフエといふ微生物は一種の酵母菌でありながら、非常に有益な菌であつて、ドイツでは昔から不老長生の藥として珍重されてゐましたが、歐州大戰當時牛肉に數倍する程、非常に榮養分に富んでゐることが解つて、人造肉として一時に軍隊にたべさせた程で、その成分は蛋白質、アミノ酸、ペプトン、ヌクレイン、グリコーゲン、フイチン、レチチン、カルシウム、鐵、及ヴイタミンA、B、D、E、膵臓ホルモンと同一のインシユリン等々で榮養價のすぐれてゐる點だけでも、實に驚歎に價しますが、更に驚くべきはこれが醫藥として、到底在來の化學製劑の比でない卓効があつて、この研究に造詣の深い、橋谷醫學博士は、『これは醫學界の福音だ！』といつて稱讃されてをります。

活性酵素の働き

右の諸成分の外にヘーフエの最も貴い價値は、生きた生活の根元をなす各種の活性酵素を澤山に含み、その主なるものだけでも十數種におよんでゐる點であります。酵素は人間の胃腸をはじめ、血液中にも内臓諸器官中にも存在してその活動を司る微妙の物質です。食餌が消化されるのも、それが吸收されて血となり肉となるのも、みな酵素の作用になりますので、醫學者は『酵素の作用が充分なれば、身體は健康であり、その働きが衰へれば病氣になるのである』といはれてをります。

それでこのヘーフエの『酵素榮養劑』を服用しますと、その成分中の榮養分が利用されるのは申すまでもなく、更にインシユリンとか、ヴイタミンとか、或は酵素等の作用によつて、先づ胃腸の機能が著るしく健全となり、食慾は進み便通は正しく、榮養狀態が非常によくなつてきて安眠も出來、疲勞感も去つて、氣分爽快、急に體重の增加を見るやうになります。

澤村教授の研究

それでこのヘーフエは、歐米の醫學界では重要な治療劑として、多くの大學者が一齊にこの研究に没頭されてゐますが、我國では第一に原料の入手が困難だとか、色々の理由から遺憾ながら完全な製劑がありませんでしたが、榮養學者として聞えた、東京帝國大學名譽教授、澤村眞博士は非常な苦心をされて、ヘーフエの全成分を理想的に保有せしめた製劑を完成せられ、更にこれに米の胚芽から、病人などの弱い胃腸には有害であるところの纖維を除去し、その有効成分のみを抽出したエキスを併せた、榮養と消化と治療の重複作用を持たした、『酵素榮養劑』が發表されました。米胚芽と酵母の『わかもと』といつて、結核、胃腸病治療に驚異的な成績を擧げてゐるのがそれであります。

重症結核にも奏効

重症末期の肺結核で、一椀の食事を摂れなかつたのが、『わかもと』數日の服用によつて急に食慾が出、病勢が好轉を得るに至つたとか、肋膜炎で永らく惱んでゐたのがメキ〳〵體力を恢復して、すら〳〵と下熱したとか、かういふ實例は余り多數で、數へ切れません。結核患者のみならず、慢性の胃下垂、胃アトニー、胃酸過多[illegible]胃腸病とか、急性の胃腸加答兒、常習便秘、乳幼兒消化不良、綠便、[illegible]、乳兒脚氣等の胃腸疾病にも、特にすぐれた効果を擧げて居ります。更に面白いのは腦系の特効成分のヴイタミンBの豐富なことは生物界随一といはれてゐて、その外神經衰弱にも不思議なほど効くことであります。

『榮養と育兒の會』の目的

なほ喜ぶべきことは、この『わかもと』が、發見者たる澤村博士の德望によつて、普通の營利業者の手におちず、わが國民の健康增進、乳兒死亡率輕減のために種々の社會施設をも行はうとする『榮養と育兒の會』に寄せられて、高價藥横行の時代に、一ヶ月一圓六十錢といふ大衆的の價格で提供されてゐる事であります。

この米胚芽と酵母の『わかもと』御希望の方は發賣元、東京市芝公園大門際十八、榮養と育兒の會（振替東京一七〇〇番）へ藥價だけ御送金になれば、送料は發賣元で負擔して急送されます。藥價は特約一月分一圓六十錢、三月分四圓九十錢、錠劑二〇〇錠一圓六十錢、八〇〇錠九圓、

實驗による確信

醫學博士　百合野順太郎

◇…凡そ生あるものは必ず酵素を必要とするものでありまして、病める細胞には酵素を補給して細胞の機能を高めねばなりません。然らば如何なる酵素が最も適當してゐるかといふに、各種の條件を備ふる完全なる酵素劑は容易に見當りませんが、澤村博士の酵素榮養劑『わかもと』は、最もこの點に優秀なものだと思ひます。

◇…私が『わかもと』を愛するやうになりました動機は、これが第一步に食慾缺損に惱む患者から缺損の二字を數日内に拂ひ去り、之に代ゆるに亢進の二字を將來すことであります。第二步として體力の增加、第三步に結核の光明に向ふことの三點であります。

◇…『わかもと』は價格も廉く永久に効力が變化せないのと服用も吞みやすく、確に乳酸錢劑や、チヤスターゼ類に比し、一頭地を拔いてゐますことは私が數百例の實驗により、まして、確信してゐる次第であります。

療養體驗

肋膜炎に肺結核を併發した
極度の衰弱か
四五日目から恢復

愛知　德山瑞穗

小生は昨年八月、急性肺炎、肋膜炎を發病いたし、療養致してをりましたが良好ならず、本年一月頃より肺結核をも併發し、加ふるに甚だしく胃腸を害しまして、食慾は全くなく、下痢と便秘に交互に惱まされ

…身體は枯木の如く…

瘦せて、少しも歩むことが出來ませんでした。

ところが先月の新聞紙上にて『わかもと』の結核、胃腸病等に効能あることを知り、早速一月分を買求め、服用を始めますと既に四五日目より食慾起り、下痢も止まり普通便となり、便秘も起らず日々一回便通あるやうになりました。

昨今では食慾旺盛にして、食事ごとに待切れず、何をたべてもおいしく、一椀の飯すらとれなかつた者が、三椀の飯をも平氣にて平げることの出來るやうになりまして、骨と皮とになつてゐた身體も

…段々肥るのを…

覺えました。そして大いに元氣を恢復いたしまして、床上にて一歩一歩と歩むことが出來る程になり、また肺病につき物の頭痛、動悸なども全くなくなり、日々氣持よく療養生活をしてをります。

肺結核に特效藥なき今日『わかもと』は自然治癒力を進め、抵抗力を增して、確に不治の病の治癒期間を速めるものと信じて居ります。

…効きもしない高價な…

藥（却つて副作用の害多いことは未だ本當を知らず小生實際に經驗しました）をのんで苦しんでをられる方があると思ひます。どうか其の樣なお方にひろく知らせて、お救ひ下さらんことをお願ひ致します。

米胚芽と酵母の
わかもと
澤村名譽教授發見の酵素榮養劑

胃腸が衰弱して一般榮養劑の服用が困難の場合
胃腸病、結核、脚氣、
熱病其他の衰弱で
食慾のない場合……
手を盡しても驚消せぬ
結核性疾患
蓄膿症、腸疾患、慢性便秘
淋病その他で種々の療法
も無効なる場合
一ヶ月分　金壹圓六十錢
東京　榮養と育兒の會

アレ

○ミツワ雪の雫（みつわゆきのしづく）　一圓五十錢
皮膚に塗つて、よく拭除れば、皮膚は忽ちに柔軟、且滑かに成り、荒れを防ぎ濟し、小皺を作らず、ニキビの原因を除く　理想的な芳香健膚劑
主治効能
皮膚を強健滑澤ならしめ、皮膚乾燥、表皮剝脫、凍傷、皸裂、腋臭、火傷、引掻の小傷、雀卵斑、面皰、汗疹、毛瘡、湿疹、頑癬、蕁麻疹、白癬等に效顯。
化粧用雪の雫と共に左記化粧用雪の雫が有ります。皮膚を強健滑澤ならしめ、皮膚を潤澤にし、肌理を細かにし、色澤を良くし、化粧に最も適する様に出來て居ります。
化粧用　○雪の雫　一圓五十錢
ミツワ石鹸本舗　丸見屋商店

鼻病

○ミツワ鼻病液（みつわはなのくすり）
鼻腔内分泌腺を調節し且消炎作用あるを以て鼻病に確實なる効ある
主治効能
鼻閉塞、鼻充血、鼻加答兒、汁過多、鼻出血、臭、鼻粘膜腫脹
他に
ミツワ點眼液
ミツワ齒痛液

脫毛

普通脫毛の第一期には雲脂が多い。其中に本劑を用ひれば效果は一層です。本劑には本店特製のハブトール芳香精其他數種を含んで居ります
○ミツワ養毛液（みつわけげさめ）
主治効能
雲脂の過多。脫毛。禿頭。急性熱病、産前産後、病後、等、で脫毛する者。其他脫毛を防ぎ毛髮の發育榮養を助く。
本品はミツワ家庭藥中の養毛液と共に左記頭髮用香水が有ります。毛髮の發育を助け藥效を良くし、雲脂を防ぎ、爽快な香は頭腦を清新ならしめます。
○ヘーアローション（ミツワ月の雫）
頭髮用香水

酒や烟草は嗜好品

誰の口にもとは行かないけれど、好きな人のお口には御用あり

味の素は必需品

誰の口にも大歡迎の美味い料理を手輕に安く作るには三度々々御用

宮内省御用達　味の素本舗　鈴木商店

りん病
せうかちに
効力無比
最新治淋剤

サンタリン

自在堂藥化學研究所長藥劑師西野信一氏が創案にかゝる治淋内服最新藥**サンタリン**は東印度及びマレー群島に產する白檀科の植物より抽出した主要成分及び南米諸島に產する決明科の諸種の植物より抽出した主要成分を最も合理的に結合したもので之を内服すれば直に腸粘膜に吸收せられ腎臟を經て膀胱に至りこゝに於て一種の化學的分解作用を起し强烈なる殺菌液と變して尿と共に排泄せられる故に理想的治療劑として淋毒性疾患に對し殺菌、鎭痛、消炎の効本劑の右に出づるものなき優秀の作用を發揮するのみならず斷じて副作用を起す虞れがないから各自心を安んじて自在に適應疾患に應用し得られる。

藥價　一圓　二圓　三圓　五圓　十圓

注射代用藥

腹痛(ハライタ)トンプク

汽車にアカハタ
はらいたにトンプク
アット云ふ間にスグトマル

或種猛獸の膵汁中有効成分が腸胃の機能促進上缺くべからざる靈劑たることは最近治療界の新學說として重きをなせる所で自在堂藥化學研究所ではこゝに留意し研究多年斯學の權威藥物學博士石津利作先生の發見にかゝるガマイン成分含有物を加へて臟器療法を完成し得た、人物印腹痛**トンプク**即ち之である。

腹痛**トンプク**は胃中に入るや直ちに溶解吸收されて著大の鎭痛作用を起し特異の効力を以て腸内の毒素、異性物を驅逐消滅すること神の如く如何なる腹痛でも本劑一回の頓服で忽ち治癒すべく家庭常備藥として旅行携帶藥として缺くべからざる救急藥である。

藥價　二十錢　三十錢　五十錢　一圓

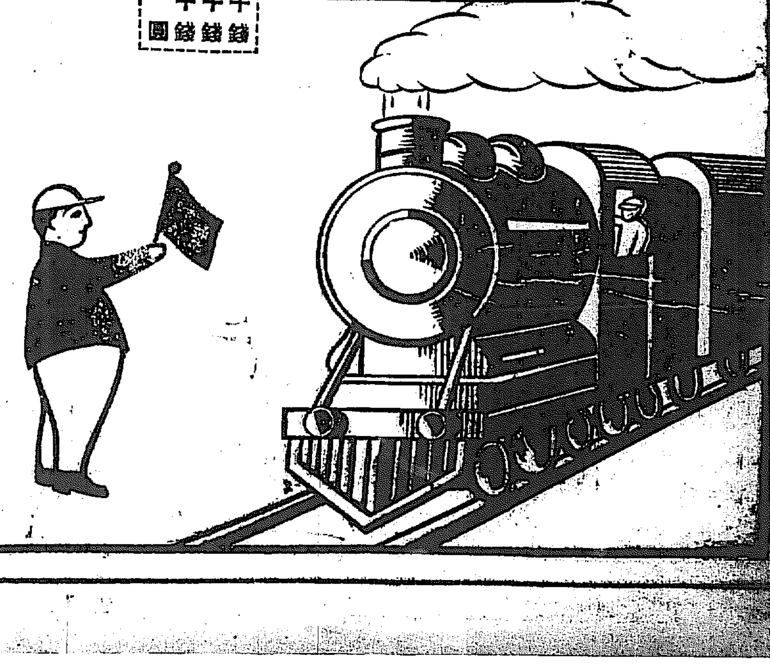

腹痛トンプク
けなし丸　本舖
大阪市東區高麗橋一丁目
西野自在堂
電話本局㊂三九三番
振替大阪一五七番

代理店
大連市浪花町
日本賣藥會社

七日京城驛着の平山政十氏

家庭童話 護符の探檢(6)

エフ・シエ・オルコツト作　幾谷小波譯　多田毅三畫

ボクチムの谷(四)

すると、この時、傍でなんだかサラ〳〵といふ音がしてアブダアが見上げるとたん、自分をこのやうな災難の淵へ陥入れた例の小さな黒檀の箱が空中を飛んで來て、醜いアブダアの寢顔の傍に立ちました。すると、ふたがパチンとあいて中から年老いた魔女がよろめき出て、いつものやうに手ひどくアブダアを罵りはじめました。

『これアブダアよ。幸福が財産で買へるなんて思ふとはお前は何といふ馬鹿だらう。お前はい立派の箱を手に入れてゐる。その箱は、お前が行かうと望むどこへでもお前をつれて行つて呉れる。したがお前はそれを開ける肝腎な鍵を持つてゐない。箱の中に納めてある光り輝く美しい寶石はいくら力づくで見ようと思つたつて、見れるものぢやないぞよ』

と魔女は、その蛇張つた指でアブダアを指さしながらいつた、更に言葉をつゞけて

『これアブダアよ。お前はこれから五十の鍵穴に合ふ幸福の鍵を探しに行きなさい。鍵はボクチムの谷間なんかにありはしないぞよ。もつと〳〵遠い國の微笑が永久にこの世を飾する土地にあるのぢやけれどももしこの月中に鍵を探しに行かなければ、私はもつと怖しくお前を苦めさいなむから、そのつもりでゐるがよい』

と、かういつて、魔女は再び箱の中にヨチ〳〵と入り込み、怖しい叫び聲を立てゝふたをピタリと閉ぢたが、その瞬間に、黒檀の箱は銀の箱の上にヒョイと乘つたのが、アブダアの眼に入りました。

すると、この時、妻セリマが、ふと眼をさまし、アブダアが涙にかきくれて寢てゐるのを見てビックリして、すぐ傍にすりよつて叫んで

『まアよく歸つて下さいました。こんな嬉しい事はありません』

と申しました。アブダアは

『なに?そなたは、わしがあのシエーク僧の用意してくれた眞珠の車に乘つて、立派な隊商を從へてあのボクチムの谷へ旅立つたのを知らないのかい』

といふと、セリマは驚いて

『まアあなたは、あの醜い魔法師のために、スッカリ氣がふれてしまつたんですよ。シエーク僧の老人だの、立派な隊商だのッておつしやつたつても、ホントのところは、或る貧乏な爺さんがやつて來て、あなたの財産をウンと胡麻化し、あなたのお友達の忠告などはそツち退けにして置いてあなたとヒソ〳〵相談ばかりしてとう〳〵ある朝、あなたはあの爺さんについて町を出て一緒に小さな荷車に乘つて砂漠の方にお出でになつたんですわ。その日から今日までといふもの、家族のものも、お友達の方々も、どれほど心配したことか知れませんよ』

——この恨みの言葉をきいて、アブダアは壁の方に顔をそむけたまゝ暫くは、何もいはなかつたが、とう〳〵寢台の上に起き上つて

『わしはホントに馬鹿だつたなアあんな醜い嘘つきのいふ事をホントウにしたり幸福の護符が、金で買へるなんて思つたりして……』

といへば、妻のセリマは矢張り

『この町に住んで、愛する家族のもの達と一緒に暮すのが、一番幸福なんですよ』

と答へました。

翌朝から、アブダアは、再び自分の商賣をはじめて、前のように日を送りました。けれども夜はなげき悲んで明かしたのです。さうして殆んど一ヶ月ばかりはこんな風に過したが或る夜のこと、アブダアがとう〳〵眠つてゐると、何ともいへぬ美妙の音樂が聞えて來て、それで目がさめました。

すると、世にも稀なる名香の快いにほひが室内に充ち渡つて、非常に好い氣持になりました。

暫いて、あたりを見廻すと、一條の雲が天井から降りて來て、次第に擴がつたかと思ふと、忽ち雲が開いて、アブダアの目の前に凋むを知らぬ花の飾り輪をつけた美しい神女が現れて、片手に水晶の盃をもつて、葉の葡萄の房から滴く液汁を、その中にしぼりながら

『お仕合せ者のアブダアよ。さあ此の盃から甘い酒をお飲みなさい。さうして再びあの銀の箱によりかゝりなさい。箱はお前を乘せて幸福の鍵を保存してある國の國につれて行くであらう』

と申しながら、神女は靜かにアブダアの傍に歩みよりました。アブダアは神女の手から盃を受けて豊かにかゞやく露を飲んだのです。すると神女は忽ちにして消え失せてしまひました。アブダアは急ぎ銀の箱のところに行つてその上で眠り、さうして次の冒險を待つたのであります。

血壓の話(二)

年寄の血壓 老衰して彈力が少ないため高い

◇…醫學博士 倉上由一氏談

血壓の高低は何によつて生ずるかといふに、總て液體が管の中を流れるにはその流入量と流出量との差の大小によつて壓力の高低を生ずることが原則ですが

血管は ゴム管の様に非常に彈力があり、且血管自身收縮性を持つてゐます。吾々の血壓は健康者安靜の時は通常殆んど一定の範圍にあるものです、色々の刺戟によつて血壓も動搖することがあります。今血壓に影響を與ふべき基本原因を略述べると、第一は心臓の強弱で、健康成人の脈搏は一分間大概七十回位で、之は

心臓の 收縮回數に一致するもので一分間に心臓より脈管内に輸出の増減は種々の疾病に依つて起り、血管の内腔容積は血管壁の彈力纖維の多寡と分布せる神經の主宰に依るものであるから神經作用は血壓に大なる

影響を もたらすものであります、突然の恐怖に顔面蒼白となるのは血管收縮をおこした爲で怒つた時顔面の潮紅するのは血管の擴張したゝめです、又老人が血壓の高くなるのは血管が老衰して彈力纖維が少くなり、性質がもろくなつて擴張收縮がうまく行かぬため抵抗を増加して血壓が高まるのです第二には血液全量の多寡がある程度まで血壓の

高低に 影響するので自傷して出血するとそれに應じて血壓は下る、刺絡(瀉血)を行ふのはこの爲めです、また血色のよい人は比較的血壓が高いのです、健康體でも精神作用および日常の生活によつて多少血壓に動搖はあるがこれはいはゆる生理的のもので心配はない一般に男子は女子よりも大人は小年よりも肉食者は菜食者よりも輸出される血量もほゞ一定の筈である、かゝる場合は血壓も順調であるが、心臓收縮力が強まり毎回の輸出量が増加すると、血壓もまたそれに相當して上昇するがこれに反して心臓收縮力が弱まり毎回の輸出量を減じると血壓もまた降ります、即ち心臓の力が強ければ強い程血壓は高まり、心臓に

衰弱が 起れば血壓は低くなるの道理です、第二は抵抗の強弱で血液が心臓力により血管内に押出される分量が適度ならば血管もまた適度の調節を營み、正常時の血壓を保つが、若し血管の抵抗が變化すれば、それに應じて血壓が變動するのは當然で、この抵抗の變動は血液の粘稠性、血管內腔の廣狹に因由するもので、血液が濃厚となり粘稠となれば內摩擦を増し、從つて流動抵抗は増すとになるから

反對に 血液が稀薄となり粘稠性を減ずれば抵抗が弱くなります、血管內腔の廣狹は血管の彈力によつて一定の調節は出來るが、その擴張及び收縮變化によつて抵抗の變化が生ずる、然してこの血液の

秋冬の 候は春夏よりも身長體重大なるものはその然らざるものより精神上の刺戟は平穩の度より、不眠は安眠より、作業は安息より、入浴中は浴前より、酒類煙草嗜好者はその不用者より何れも高いのが通例であります。

憂うつ症 必らず治る法

憂鬱症は失戀とか死別とか叱責とか何等か心をうつ動機が根源となつて起るものですからそれからの心をはなつた爲にまづ環境を變へることが必要です。それには入院が一番理想的ですが不能なら溫泉などへ

◇◇轉地す◇◇ るのも一方法ですこの病にかゝると食慾は減り運動は不足になりますが入浴は血行を盛んにし、運動を補ひ食慾を進めますから、自然身心をよくし病を輕快に赴かせます湯は低溫のものがよく三十七度位のものが適當です、醫者の方に『持續浴』として三十四時間も入浴を續けさせる療法もある位で溫浴湯は相當に效果があります又この病氣にかゝるとよく苦悶を感じますが『持續浴』などをすると、この苦悶はさつぱり除れることがあります、藥としては各種鎭靜劑

◇◇苦悶に◇◇ はオピウム劑がありますが、これらは醫師の監督のもとに服用せねばなりません、なほ憂鬱病は必ず治り得る病氣でありますから一概に悲觀するとなく安心して加療を受けなさい

『チバ』學術映畫會

瑞西バーゼル化學工業會社日本學術部主催にかゝる『チバ』學術映畫會は七日午後七時から本社樓上東亞閣に於て開催せられ、一、コラミンの動物試驗、一、ヂギタリス劑の一新力價檢定法一、ヴイタミン類の動物試驗等の學術映畫を映寫し盛會裡に百五十餘名を極めた(寫眞は映畫會)

映畫と演藝

一流常設館は 映畫より實演レヴユー

◇……經費節減で當節向だが

映畫の影響如何?

(東京)映畫館が映畫ばかりでは飽い、何か他にエンターテーメントを添へなくては客が呼べなくなつたといふことは近來のことでなくすでに昨年春頃からこの傾向が著るしくなつて來てレヴユー上演が全盛となつたが各一流館が競つてこれにならふ結果いづれも御座なり的なものが多く、一方では俳優の實演擦や一寸とした實演などを試みることが追々一般的となり從來の御愛嬌的なものが一變して一種のプログラムとして編成され映畫の俳さ、或は短篇さまでもこれによつて補はうとするかに見え今月に入つては日活松竹帝キネ東亞の各封切館が競つて上演と決定した位であるが、斯うなると上演料を拂つてレヴユー團などを專屬せしめるより當節向の經費節減となつて至極好都合だがこれがため觀客は人氣俳優の實際といふ點に一寸とした興味を以つて迎ふにしてもそれは甚だ一時的なもので、時の映畫によつて強く吸引するところが失はれるとすれば反つてその會社の映畫が將來において香辯價値を失ふといふやうな結果を招くことがないかといふ杞憂を持たぬわけには行くまい。映畫スターの實演は結局その人氣を高上せしむるの策とはいへまいから映畫興行策の行き詰りとはいへ一寸話題に上る現象ではあるまいか

藝界ター話(31)

都山流準師範 田村督山

昨年四月本部の試驗に見事通過致しまして師範の資格を得ると同時に號も令聞から督山と改稱しました思へば私が醫學校三年の折當時開山にあつた木村蕉山師より手ほどきされ尺八に親しない興味を感じてから爾來十餘年尺八は唯一の私の友でした

×

大正十三年私が京城の土地を踏んでからは今は元山に居る岩田令政師に師事しました、師を通して佐藤令山師を知るやうになり師の元山行を機に令山師の門下となり大正十五年師匠の免許を貰つたわけです、令聞の名も岩田師からさづかつたのです

×

令山師の離城後都山流は一見分裂した形のやうにみえますがさうではありません、今日新たに都山流師範會を組織しガッチリしたものになつてゐます

×

私自身としましても會社(京電)のかたはらでから弟子をたくさんとるといふよりなにか新しい方面に轉現したいと努力してゐます、幸ひ京城道施師等がまとめられてゐる新日本音樂の方に今後は全力をつくす考へです

カゲセリフ

◇高い料金で上映する外國物を排して日本物ばかりをあげてゐた常設館のいひ譯けがたつようになつた曰く『國産愛用のために——』と

◇無聲蓄がいよ〳〵九日から、賑々しく攻めてさん〴〵に苦勞した映畫だ

◇奈良、米若、一若とこゝの所浪曲全盛の觀がある。

JODK 九日(木曜日)

師團對抗演習第一日

午前七時三〇分 演習實況(演習地より)氣象概況、各地天氣實況
同一〇時三〇分
同一〇時四五分 料理獻立『甘藷の料理』日用品値段
正午 時報、ニュース
午後二時一五分 講演(演習地より)(交涉中) 陸軍大學校長中將 多門二郎
同三時〇分 演習實況(演習地より)
同三時九四分 ニュース、官廳公示事項
△備考 以上發表時間外に臨時アナウンスにより演習實況を放送す
同六時三〇分 英語講座(大阪)中等科第二講の二 小川忠藏
同七時〇分 ニュース、官廳公示事項、職業紹介事項、プログラム發表
同七時二五分 醫學講演、朝鮮の傳染病に就て 田中丸治平
同八時〇分 放送舞臺劇(東京)
同八時三〇分 琵琶 橘大隊長 神戸 法土山 野沖旭漣祭
同九時〇分 連續講談(東京)明治、奇聞、女天一坊 第四席 大島伯鶴
同九時三〇分 氣象概況、各地天氣實況、時報
同九時四五分 西道短歌 一、愁心歌 二、縣の歌 三、蛟遊歌 四、アリラン節 五、巫女歌 李錦玉

『ストーブ』の爭霸戰

本年は例年より冷氣が少し早く來たので京城のストーブ界もそろそろ活氣を呈して來た、從來は普通ダルマ型の外富永式が大部歡迎せられたものだが先年蘭礦型と稱する貯炭式の『ストーブ』が出て以來此式のものが雨後の筍のやうに毎年出來て殆んど蘭礦型全盛期を出現したから本年の需要は殆んどこの式に集まるらしい、種類はフクロク、センター、センロク、エーコー、タイハン等隨分澤山あるが嗣礦が優秀の製品を以て率先宣傳に着手し全的に力を注いでゐる

將棋新手合(六)

於東京市日本橋區濱町二ノ三 新岡本將棋倶樂部

(駒付七三步迄の局面) 左香落 △六段 小泉雅信(東京) ▲四段 鈴木敬一(東京)

▽(承前)▽ ▲(鈴木氏)桂步
△六六步 ▲七二步 △同金 ▲八五桂 △八四步 ▲九三桂成
△七三玉 ▲七六香 △六四玉 ▲七二香成 △七七香 ▲八八玉
△六九飛成 ▲七三銀 △七五玉 ▲八四銀不成 △同玉 ▲八一飛成
△七五玉 ▲八五金迄にて鈴木氏の勝

満昌木七段講評 (上手)六六歩と、敵角を取るのは此の場合已むを得ない。

(下手)八五桂と、俺く敵玉へ必至をかけるのは良い手である。

(下手)七五香となつて、駒得を狙ふのは安全なる攻め方で必勝である。

【總評】香落戰において、上手方が定跡形に對抗するのは、當今の如く研究の進んだ時代には面白くない。下手方は・序盤より良く定跡により、上手方に對抗して隙を與へず攻勢を採つたので中盤において優勢となつた。而して上手方が八六桂に對して六三銀引きの弱手を指したる機を捉へてよく、九筋から攻勢を採り續いて六六角と上つて決戰の雌を狙ひ、九筋と七筋を牽制して攻めたのは良い方針であつた。而して終盤の上せに至つては確實なる手順を選んで上手方を屈倒したのは美事であつた。

8日 公設市場 小賣値段

▲特等白米一キログラム二〇〇 ▲一等白米同一九〇 ▲石炭煉瓦千近一八、〇〇〇 ▲同一叺六五近一、四〇〇 ▲官製煉炭二六千二百ヶ二二、〇〇〇 ▲同一箱四五入九〇〇 ▲拔炭一俵一、三〇〇 ▲小豆同三〇〇 ▲瓦二四〇 ▲同梅干付同四〇〇 ▲鶏肉同五八〇

水害義捐金

◇愛國婦人會朝鮮本部取扱
▲二百七十三圓八十錢愛國婦人會光州支部長取纏 ▲四十六圓日本赤十字社慶尚北道婦人會秋田支會長稗方悦子 ▲十圓日本赤十字社慶尚北道婦人會山形支會長澤田文子 ▲九十九圓七十五錢愛國婦人會秋田縣支部長稗方悦子 金二十九圓四十五錢愛國婦人會群馬縣支部長金四百二十六圓、愛國婦人會山縣支部長猪田文子 金二十六圓二十九錢愛國婦人會滿州支部長取纏内譯十九圓四十七錢涉津委員部金十六圓七十八錢谷山委員部
(九月二十三日締切後の分)
▲十圓府内大野市次郎 ▲二十二圓鉄道局職員 ▲二十一圓宛洞五四百樂生、合計二十四圓也累計金一萬三十二圓也

バアー八の鳥 商銀富田屋横入ル

中西テント
天幕雨覆日覆製造販賣
京城驛前
中西テント商會

補血強壯・精力増進・衰弱恢復劑
ドラゴン
(說明書贈呈)特約店募集
朝鮮總元賣 龍成商會

香料 製菓用 飲料水用 無害着色料
英國ローチェ香料會社代理店 中央試驗所指定着色料販賣元
京城府花園町 東華洋行 振替京城一九九二番

債券高價買入
▲共有組合債券十倍法▼
致富ノ要訣ハ興ル趣味アル金ノ殖シ方デアル 百圓ノ債券ガ確カ十圓ノ元金ニテ殖テモ損ヲセヌ本法ノ特色デアル(詳細ハ案内書ヲ差上マス)
△債券公債賣買及低利金融
△詳細營業案内相場表送呈
●債券現在一冊五錢、每號新聞一部二錢
金山府富平町二丁目六〇 債券問屋 岩崎商店債券部 電話(五一五番)・振替金山一八六七番

びみ じよう ぶどう酒
赤玉ポートワイン
飲まねば
利目は判らない
それだけに
飲んだ利目の
さて……
目立つこと!
134

燈火親しむ 机上に ノーシン

月經 催進劑 アゴメンジン 「チバ」
月經不順・無月經・月經困難・缺落症狀
月經痛・女子生殖機能衰弱等に處方す
說明書は大阪市東區道修町山口ビルヂング瑞西バーゼル化學工業會社日本學術部より發送
關西バーゼル化學工業會社日本總代理店 大阪市東區道修町株式會社武田長兵衛商店
特約店 京城 小西・島田・三共

本府で立案中の 米穀調節策成る

直ぐ實行に移せる

◇…湯村農務課長發表

先に總督府では第一回の米作豫想を發表すると同時に大豐作の對策を發表した、しかしてこの對策の實行方法は以後總督府において立案中であつたが實狀に應じて實行方法を決定する必要あり總督府においては六、七の兩日殖產局財務局土地改良部をはじめ各道農務課長、各金融組合理事長、朝鮮殖銀、金融組合聯合會、朝鮮米穀倉庫等の關係者の聯合協議會を開催し、總督府の腹案に基づいて協議し、大體の成案を得八日午前十時半總督府から左の通り發表された

第一 米穀倉庫の活用
第二 金融組合の活動
第三 水利組合蔗業組合又は地方農民の共同團體の活動

第一 米穀倉庫の活用によるもの
米穀倉庫の總坪數は二萬五十三坪であるがその內譯は左の如し
甲種倉庫 一萬一千八百二十坪
倉庫の賃貸を切下げて建設坪數を多くし、又倉庫の下屋を利用し、昨年建設の三ケ所の農業倉庫も利用する、その外地方に散在する私設農業倉庫、地主倉庫を一時借上げて臨時に甲種倉庫として利用する
乙種倉庫 八千二百卅二坪
甲種倉庫同樣(倉庫の賃貸を切下げて建設坪數を多くし、下屋を利用し、地方の營業倉庫をも利用する)

第二 金融組合の活動によるもの
組合倉庫六千坪を利用する、また普通組合に金融する

第三 水利組合等の活動によるもの
地方にある倉庫を利用、籾の調製に金融する
以上の三方法の利用によつ調節をするのであるが、右の結果調節し得る數量は左の如し

一、米穀倉庫の分
六十四萬二千四百石(玄米)
(殖產局倉庫の分卅八萬四千八百石)
十五萬九千六百八十石(籾)
小計百四十四萬四千四百八十石(籾)
二、金融組合の分 四十五萬石(籾)
三、水利組合其他 百二十二萬二千石(籾)
合計三百十一萬六千四百八十石
貸出し利率と貸出額は左の如し

利率
一、米穀倉庫による資金の分 日步一錢五厘
二、その他の資金による分
米穀倉庫の利率より多少高くなるが、民間における融通のものよりは條件安くなる見込みであるが、地方の金融機關、銀行等と交渉の上決定される

貸出額
總督府の斡旋では總額に對して二千二百萬圓前後である

實施方法
一、玄米に對して從來通り品質檢査を勵行する
二、籾に對しては原則として以入りに限り、乾燥調製不良のものは拒絕し特定保管とする
三、籾のものは、交通の便利、監督の容易、土地が高燥で排水の良好である事を條件とする

金融の方法
融資のため金融は目下銀行側と交渉中であるが特に低利資金を…

以上が計畫の全部でない

湯村農務課長談

湯村農務課長は左の如く語つた
今年の大豐作については第一回の米作豫想を發表すると共にその對策を發表し、又兒玉政務總監の時局感も公表され廣く官民の協力を求め、現在の難局を打開せんとしたのであるが、朝鮮の官民はよくこれを諒解し特に新聞紙が正確な報導をされた、發展したものは或は共同販賣によるか一定の期間內は倉揚ふことを禁ずる方針で、以て內地に一時に移出されるのを抑へ米價の急激なる下落を防がんとするものである
その結果第一回の豫想に反して世上は平調であつた內地では三日も市場を休會したが、朝鮮は一日も休會せず又米豫想の前後を考へると內地の市場は三圓八十錢の値下げを見たのに、朝鮮では二圓三十錢位の下落に止つた、要するに先の對策發表が一般に徹底した譯で、誠に喜ばしい、本日の對策に關しても政府の支出金低利資金方面になほ交渉の餘地があるので、或は細則では多少の變更を見るやも知れないまだ米價の對策は本日の發表がその全部では勿論ない、もつと根本的の者へもあるのであるが、本日の分は直ちに實行出來得るもののみである

鮮米への低資融通 更に增加すべしと

小坂次官が主張

【東京電報】町田農相は七日小坂拓務次官と會見朝鮮米の內地移入調節並に滿洲粟の朝鮮輸入防止につき種々打合せるところがあつたが小坂次官の意見によると『農林省が鮮米對策として講ぜんとする鮮米の月別移出米滿洲粟の關稅引上げ等のうち鮮米月別移出に就ては今回融通を受けた五百萬圓では何等效果がないので更に五百萬圓乃至一千萬圓融通の要がある外米關稅引上げは可能であるが滿洲粟の關稅引上げは北鮮地方の粟を常食とする鮮人の關係上なり價格の點より言つて鮮米を粟に轉じさせる事は不可能である』と反對した、かくて農林省は意外な障碍に直面し結局總督府から關係官を招致し對策を講ずる事となつたが、朝鮮に對しても更に最低五百萬圓見當の米穀資金を融通しなければならなくなつた模樣である

低資目標の 米價應急策

預金部と交渉中 一時保管後平均賣り

【東京電報】米價應急對策中供給過剩米を一時保管し月割平均賣を行はしむるための低利資金融通案は、相當效果あるものとして農務局で具體案作成中であるが、農業倉庫の今日の收容余力は四百萬石なので、これを目標とし左の案を立て、大藏省預金部と交渉することになつた
一、低利資金融通總額七千萬圓
一、農業倉庫に對する融通總額は一俵當り約十圓とし四百萬石四千萬圓となる
一、この外一千萬圓は直接米作者に貸付、玄米又は籾にて自家保存を行はしむ
一、貸付取扱機關は產業組合中央金庫、農工銀行、勸銀、北海拓殖銀行農業倉庫組合の信用組合又は十人團體とす
一、利率は四分五厘、手取り五分四厘乃至五分七厘とす
一、保管期間は三ケ年
米價はすでに底をついたらしく、今後政府の米價對策の實施に伴ひ漸次高騰するのは明らかなので、一時保管した後賣れば農家は出來秋に賣るより金利倉敷料を拂つても利益を得る見込となる、從つて

政府所有米の 海外賣拂の準備

農林省調査員が出發

【東京電報】米穀應急對策として政府では米穀統制の徹底調節を第一段に置き數量調節を完全に行へば米價は自然に調節されるといふ方針の下に、政府は政府所有米二百二十五萬石の海外賣拂の準備をすゝめ、農林省は拓南米穀事務所長、農林技師氷川技師を急遽上海、佛領支那、シヤム、海峽植民地英領印度、支那、歐米に出張させ、海外における米作狀況、主要諸國の日本米需要如何、將來の消費見込、各地より明年度日本に輸入さるべき豫想數量、輸入關稅引上に對するシヤムアメリカの對抗策如何等の米穀政策上の重要問題につき、詳細調査せしむることになり、氷川技師が六日すでに橫濱を出發した、同氏の視察の結果は農林省米穀政策に重大な示唆あるものとして期待される
所期の目的を達し得るといふので農林省では力瘤を入れてゐる

京城糖價引上

前週より卅錢高

京城日糖水曜會の例會は八日午前十一時より日糖出張所に開催、昨今內地市場も堅調しており、又當地も二十一圓五十錢と前週の申合値より三十錢も上廻つてゐるので今週申合せ値は三十錢引上げて二十一圓五十錢と決定した

籾野積金融 實行方法(下)

某有力者談

(ハ)保管期限と貸分方法
前項は專ら金融運營上における保管者側の施設方法であり此位營進めば籾積金融に對する不安は除かれ得ると思ふが金融機關にも從來籾野積なる言葉が斷から聞る口籠觀させるゝの嫌ひがないではないが朝鮮における籾の保管と天候とは誠に天惠とも稱すべきであつてその方法を得れば…程度に止まるのであつて寧ろ方
品質の保全上には寧ろ粗當な倉庫より優る處あるは實驗されて居り少くも吾地共同保管までは大丈夫なものである
次に伴へらるゝ低利資金の融通には月割販賣又は移出の制限が伴ふものと推測されるがその點は地價と農村の實狀より見てその限度はこの種の中小農にはおよばないものと想像される、從つてここに言ふ金融は農村の高い金利より救濟の銀行金利までに救はれて無謀な投賣を抑止される法手續きの簡なるを旨とし何人にても近きやすいものとされたいものである
次に又農家の生產物持越しは翌年端香を暫じ難きものであるからその販賣についても保管機關において發記制度その他適當なる斡旋方法を講ぜられたいものである
要するに本年の如き非常時には經金たふれや相互の責任回避は禁物であるその實行について各機關の圓滑なる聯絡と或る程度當局の諒解を强化にまつ必要もあるのではないか

穗落

▲現送中の殖銀の資金二十萬圓が京義線の列車中で煙のやうに消えてなくなつた▲いくら內地延長のこのころだつてまさか鞍馬山の天狗が玄海灘を越えて來さうな筈はないから▲これは矢つ張り人間の所爲に相違はあるまい▲ところでこの二萬圓の尻はどこに持つてゆくかが問題だが▲何でも殖銀では鐵道に貴重品扱としては託送したが、鐵道としては拂賃の責任がないさうだ▲そこで結局運送保險に附しか朝鮮火災が引受けなくちやならぬとなつた▲失敬した男もまさか朝鮮火災を損ふとは思はなかつただらうが▲鮮滿方面の密集不振で四苦八苦してゐる朝鮮火災としては藪天をこんな樣で一つどやされた位の痛さは充分だらう

海外經濟電報

[illegible]

農業者大會 米價對策決議の內容

朝鮮農會では廿日府內社會館で全鮮農業者大會を開き、米價の一時的應急對策、根本對策等を中心として、農業關係出席者百余名の意見を取り纏め、協議當局に決議文を提出することになつてゐるが、各當局へ提出の決議文は大要左の如くである

農林大臣提出 農林省では對策として諸種の方法を講究中であるが內鮮を統一した對策を樹てゝゐないらしいこれは鮮米事情に適合したものと見得ないので、この際內鮮を統一した米價對策を樹てられんことを要望する同時に米穀法を改正して朝鮮でも米買上が出來るやうに改められたい

大藏大臣提出 三百萬石の買上を要する約一千萬圓の低資融通は內鮮共通の大豐作に鑑み、この際是非認容せられんことを望む

帝國農會提出 帝國農會では、各地農業倉庫を利用すると共に、平均賣を奬勵しつゝあるが、徹底的に平均賣を實行せめ限り、たとへ朝鮮に於て平均賣を勵行するとしても實效は得難い故に朝鮮農會と步調を合せて今後は平均賣の實行を要望す

倉庫會社專務 立川氏に決定か

朝鮮米穀倉庫會社の專務は殖銀浦倉庫の立川氏に白羽の矢が立ち內々交渉が進められてゐたが一時同氏はいろくの事情で就任を見るとは手難らしいとも傳へられてゐたしかし最近に至つていよく同氏は受諾するに至つたらしい。なほ社長は結局三年間無報酬となつては提もみるが、大藏官吏出身者を擔へるとには間違ひはいらしく、その候補者としては三井榮長水口隆三の兩氏があげられてゐる模樣である

米運賃引下要望

鐵道局も考究中

十日より湖州において開催される穀物大會に際し各道農會より提出議案中鐵道に關するものは主として米穀運賃の値下要望が最も多いやうであるが、これに對し鐵道局としては本年四月運賃改正の際、從來普通運賃であつたのを特別運賃として低下されたので、目下の鐵道財政の狀況では直ちにこの上の引下は至難と認められる、併し現下の一般經濟狀況から見て研究を續けて居る

綿布俄然暴騰

鮮內の綿布はさきに米價崩落につれての慘落を演じたが、昨今紡績け後の市中および地方の買氣實行期待が漸次濃厚となつて來たので市中の大手筋は先高を見越して買進んで來た、しかるに一方產額は極度に減少してゐるので八日俄然暴騰を示し粗布三·一三圓六十一、二錢と一躍に十圓八十錢と十錢高であつた、支那內亂安定期待で輸出も好轉の曙光を認めらるので、目先一段高を豫測されてゐた

朝銀帳尻(七日) [illegible]
日銀帳尻(七日) [illegible]

株式賣買
大阪竹原證券株式會社總特約店
京城現株取引市場仲買人
新田耕市商店
京城府黃金町三丁目
電話本局 五七〇·一九六 自宅 三三九〇

米安からの 惡氣流濃し

不勢の原因

昔通ならばさした好材料でなくても直ちに買つて出た株界も理論上當然謳歌さるべき日銀の利下げも株界にとつて何等有難迷惑の懸念があることは云ふまでもない之も米價の慘落と商品界の不況を思へば…この現狀は何を物語るものであらう…

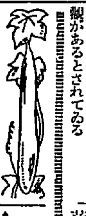

つよきよわき

株式 政局安定と見て競爭した日銀の利下げが一般經濟界に好感を與へながら株界には響かないのは世界の低金利時代から見て當然すぎるほどの問題だと相手にせぬのかもしれない
▲しかし年末金融を控へた東界に日銀の利下げは僅かに效果百パーセント、あまり侮るべき問題ではない
▲しかし何といつてもお先真暗な不安を起こしめるのは米の安いことだ米安は、農村の疲弊だ農村の苦境は商品界の行詰りだ
▲大勢的には何といつてもこの米安が强くひゞいて來る末だ株界も安心は出來ぬといふものだ

期米 清州開催の全鮮米穀大會はいよく切迫し、仁川か…
▲それかといつて仁川の要求通り改正すると鎭南浦が承諾しない事も明かである
▲そこへ從來統制を缺いてゐた鮮穀商も今度はプール組織の成立に依つて荷主に對抗しやすくなつたので相當の紛擾は免れないかも知れない
▲若しそうだとすると仁川の如き對反對せざるを得まい
▲そうして今度の大會で一番の見物は鮮米業者と荷主の運賃協定であつてすでに問題となつて居る仁川對鎭南浦との比率を鮮穀會がどう解決するかである
▲然し朝鮮の輸出は國內における地との距離から見て各港均衡の歩をつける限度がすでに鮮穀會に提議されて居るともいはれて居る

株式

阪地惡く 東新一圓安 弱含みの態

前場 七日後場の不安不關散の農期を入れて阪地は主力株を中心として一齊に下押したので、當地も東新六圓六十錢と前日高値より一圓方暴落し、アト阪地のヂリ安に大勢惡しと見る小口賣物に引きずられて四十錢、五十錢と步み六圓十錢と大引した、この外倉組甲ル東新中取しく前場を終つた即ち東新後場前に比し一圓五十錢安であつた
後場 前場ヂリ安の機先後場は阪地のやゝ引戾しに當所も保合裡に大引けた

日銀利下に鈍感 樂悲兩樣の觀

前日々銀の利下げを好感して前場は株式中心の昂騰をみせた市場も今朝は又復主力株が一齊に一圓方下押して大勢惡しの觀を抱かせた、勿論この日銀利下げは年末金融の安定を目標としたものだけに市場方面の金融緩和を豫想し世界的低金利傾向に迎合した意味において好材料と見るべきだが…

東新一本の商內

今朝は阪地が軟調により主力株を中心として一齊に軟化したのを入れて當所もヂリ安利食い氣で…

本玉 八日前場までにおける百枚以上の建玉左の如し [illegible]

米

阪地五圓台割れに 又復十二圓台へ

後場は賣過ぎて跳上ぐ

前場 昨後場阪地の伸悩みに…
後場 前場慘落を見せし機先は…

正米待ちに 多少引返すか

正期の鞘寄如何

目先筋の 崩れ投げの混戰

次は第二期戰

期近が問題

賣方の樂觀禁物

白米の大暴落

稀有の現象

阪地安原因

京城延べ前場

株式(八日)

[illegible]

期米(八日)

[illegible]

市況(八日)

[illegible]

正米

京城 [illegible]
大豆 [illegible]
仁川 [illegible]
釜山 [illegible]
大邱 [illegible]
群山 [illegible]
木浦 [illegible]

○桑野健治商店
仁川府海岸町三丁目 仁川米豆取引所取引員
電話長三九番 六二九番

川合又五郎 (30)

鳥江鐵也作 佐藤松華畫

血に啼く小鳥(八)

川口源十郎の邸へ輿入れする日はいよく あすに迫つた。奨源屋では晴れの支度にこの兩三日を通して忙しかつた。
お村がはじめのうちあれ程いやがつてゐた川口との縁談をどうして納得するに至つたか、同じ家中に川口よりは數段すぐれた川合又五郎の口添へになる渡邊數太夫との縁談を父の佐平はなぜ拒むのか年越しの如月なかばの今日までいけぬ謎であつた。
お梅にして見れば別に又五郎の口次である數太夫の元へは嫁づきたいとは思つてゐない。どうかして出來ることなら又五郎の樣な立派な若衆と添ひたいと、あの頃から乙女心をもやしはじめた。

その胸の中をうちあけて佐平に迫つたことは一たびでなかつた。けれど父は容易にかぶりをタテにはふつてくれぬ。
姉にもソツと物語つた。
その時、お村の顏は少からず當惑したらしい色に掩はれた。
『父上はどう仰られましたな』
『ハイ、又五郎樣の樣な方の口次では數太夫樣とは添はされぬと申されました、數太夫樣とは添ひたくも思ひませんが、あの又五郎樣の事は私忘られません、成らうことならあの方と添ひたいと思ひますわ…』
『いけません、いけません、私たちに取つてあの川合家は敵です。その隣の家の者と添ひたいなどとは持つての外です』
とお村はいつた。お梅はビツクリした樣に瞳を瞠つて問返した。
『川合樣が私たちの敵とは』
『さ、それは……』
お村は口ごもつて急にはいひ出さなかつた。しかし思ひ切つて彼女はこく低い聲でさゝやいた。
『お前はその時余りに小さくて何にも知らなかつたのだらうが、私たち二人は實はこの奨源屋の本當の娘ではないのだよ。これでも生れは武家育ち、上州高崎の安藤家の御家來大坂六左衛門は私たちの父なんだよ。ゆゑあつて川合又五郎の父半左衛門に殺され、親の敵討も願へぬ此儀になつてゐます。しかし私たちはあの川合の生あるうちは呪ひに呪つて呪ひ殺してやるつもりだ。世が世なら武家の娘に生れた私たち、かうして流れ歩いてゐる不幸を思はねばなりませんぞ』
いましめる樣にお村にいはれてお梅は何となく物恐くなつた。
しかしどうしてもお梅は又五郎があきらめられない。父を討つたのは半左衛門、親の子として怨みはあつても、又五郎には何の罪もない。半左衛門を怨んでも又五郎はにくめない。
はじめて聞く自分たちの身の秘密に、お梅はそれから幾日ある夜にいつその事この家をにげだそうかと考へてゐた。
そして又五郎の許へ走つて行き身の素性、切ない心の明さを打ちあけて、彼に身をなげ出さうとまで決心してゐた。
或夜、お村の婚禮支度に家內中混雜してゐる最中、お梅はかつぎ目深にかぶつて裏口からコツソリと家を出た。
こと、誰知るまいと思つてゐたら下男の公助がすばやくお梅の姿を見とがめて
『お嬢樣どこへ行きなさるだア』
と、大聲で呼ぶと、お梅の袖をしつかりと摑んだ。

ポケツトシルコ 朧夜 (富)

京染 京城本町二 みのや呉服店

有効確實にして輕便 マラリア特効丸 本舗 (H) 林藥房 京城元町二ノ八八 販賣店各地にあり

京城日報
朝刊
本紙朝夕共十六頁

評判講談全集

（全十二巻 一冊一円）

明るい日本に明るい全集!!

申込金なし

お申込は、ごく簡單！御近所の書店へいち早く御注文下さい

四六判・函入布装 新式ソフト表紙 八百六十餘頁

送料 東京市内金六錢 その他金十八錢

寫眞は實物縮寫です

内容見本 全國各地書店にあり お申越次第無代進呈

大盛況！申込殺到!!

實物出で、俄然人氣沸騰

實に立派な本だ、素敵に面白い本だ 飛抜て安い本だと 見る者皆驚嘆!!

第一巻
◇条平内（大島伯鶴）◇玉川上水の由來（神田伯龍）◇侠艶恋の彫物（昇龍齋貞丈）
◇落花の舞（松林伯知）◇ベニスの商人（西尾麟慶）◇鈴鹿の万吉（田辺南龍）

弱きを扶け強きを挫く快傑条平内の大活躍 風雲血腥き大江戸を舞台に、怪美人条三髷の大飛躍 更に、珠玉の短篇四篇、何れも感激感動の大讀物揃ひ、トテモ面白い！

熱烈に確信を以てお勧めします

第二巻、第三巻愈々面白くなります

うんと面白く、感激深きものをと苦心又大苦心！古來三百年澎湃の歴史を保持する講談の眞髄を發揮し、更に、東西古今の名小説、名映畫、名芝居を講談化し素晴しいものをお目にかけます。ぜひ御期待下さい。

各地書店より續々快報 刻々申込増加大増加

大至急 早く、早く大急ぎ書店へお申込あれ

〔發行所〕大日本雄辯會講談社 東京本郷（振替東京三九三〇）

第二巻以後の内容を見よ

◎西郷南洲 ◎遠山左衛門尉 ◎毛谷村六助 ◎安宅丸 ◎八百八狸 ◎磯畑件藏 ◎海嘯三曲の譜 ◎岩崎彌太郎 ◎ルパン ◎主投六千石 ◎よもすがら檢校 ◎召集令 ◎艮の吸殼 ◎奴の小万 ◎唐人お吉 ◎金色夜叉 ◎里見八犬傳 ◎縛られ地藏 ◎天草軍記 ◎箱根靈驗記 ◎鈴木主水 ◎正宗長九郎 ◎白野辨十郎 ◎兒島惟謙 ◎假名書論語 ◎櫓銀杏 ◎首つなぎ餅 ◎幾代餅 ◎大楠公 ◎糸の亂れ ◎鬼三味線 ◎乞食黒兵衛 ◎三家三勇士 ◎春風柳之助 ◎覆面の騎士 ◎辻音樂 ◎碁盤破り ◎悲願の人柱 ◎オラガ大將 ◎家なき兒 ◎別れの歌 ◎護國の腕

◎加賀騒動 ◎甲斐の祐天 ◎彌次喜多道中 ◎昭和天覧試合 ◎常陸丸 ◎高松城の水攻 ◎大倉喜八郎 ◎淺妻船 ◎姥捨正宗 ◎月光の曲 ◎一世一代の大嘘 ◎女宗吾 ◎井伊直人 ◎油島千本松原 ◎河村瑞軒 ◎虎公物語 ◎レミゼラブル ◎牡丹燈籠 ◎仙石騒動 ◎大那翁 ◎名優團十郎 ◎椿姫 ◎捨身の構 ◎原坦山 ◎萬平供養 ◎恩讐の彼方 ◎譽の九曜巴 ◎恨みの手裏劍 ◎曾我物語 ◎眞田三代記 ◎傾城阿波の鳴門 ◎少年鼓手 ◎佛緣物語 ◎義民茂左衛門 ◎馬子唄 ◎出世くらべ ◎エヂソン ◎白虎隊 ◎一俵の麥 ◎大田垣蓮月尼 ◎橘大隊長 ◎佐久間艇長

右の中より精選嚴選し、更にこの外凡ゆる名講談を選し、新名作も加へて、愈々益々面白く工夫編輯

資本金57,500,000圓
積立金64,850,000圓

京城府南大門通二丁目
第一銀行
京城支店

實際園藝

球根新研究号　十月號出來

菊開花前の手入法 柳瀬彌之助
▽米國チューリップの生産……石井勇義
▽ヒアシンスの人工繁殖……小山重
▽リガレ・リリーの栽培……小林常太郎
▽フリージア新品種……橋本勝
▽ヒアシンスの肥料試驗……森
大輪朝顔の採種法 内藤愛次郎
▽支那水仙の栽作り法……武藤米八
▽プリムラ類の作り方……坂本幸四郎
▽ポインセチアの促成法……大澤幸雄
▽觀賞樹木の播木繁殖……中田茂助
▽花卉の分類と栽培……松崎直枝
蘭科植物の栽培法 岡見義男

趣味の山草漫談　枝咲チューリップ　新酒澤庵の漬方　梨の胴枯病に就て　この月の花暦行事　ヒメシャクナゲ　秋播球根の手引　クロッカスの栽培　三井農園の光景　千葉園藝學校　その他グラフ、前記事いろいろ満山満載

定價八十錢（送料二錢）　（振替口座東京六〇六五番）

東京・神田・錦町一丁目　**誠文堂**

家禽と家畜

創刊號　定價五十錢

不景氣時代の金儲けは副業にあり

十月創刊の副業界の新雜誌

養豚講座
初心養鶏家に……
繁殖こ遺傳の大意……
アンゴラ兎の副業經營……
カワウソ兎の研究……
鶏の副業利殖
豚肉の味ひ方こ養豚上の注意……
家禽共進會の切迫こ一般出品者への希望……
第十二回中央家禽 **共進會**
動物剝製法
換羽期の連産強制法……
花鳥群飛……
家兎利用の沿革……
一家相傳門外不出 **小鳥の養術**
多産鶏の話……
多産鶏の見わけ方
利殖秘訣……
ローラーカナリヤ訓練法……
養兎研究會の組織
實際上より見たる **鶏卵の營養價**
ペンキダックの話……
家禽の害蟲及び菌害……佐々木忠次郎
動物鞣皮法

商業登記公告　京城地方法院南原支廳

商業登記公告　全州地方法院井邑支廳

商業登記公告　全州地方法院鎭南浦支廳

商業登記公告　全州地方法院裡里出張所

商業登記公告　京城地方法院水原支廳

商業登記公告　全州地方法院裡里出張所

商業登記公告　全州地方法院金堤出張所

商業登記公告　京城地方法院水原支廳

商業登記公告　全州地方法院裡里出張所

商業登記公告　全州地方法院群山支廳

商業登記公告　京城地方法院鐵原支廳

[illegible]

朝香宮殿下 昌德宮御成

科學館、博物館等も御巡覽 昨日の府內御視察

御滯城中の朝香宮殿下には府內御視察の御豫定を變更遊ばされ八日御晝餐後午後一時半朝鮮ホテル御發、兒玉政務總監、渡邊京畿道知事の御先導にて恩賜科學館に成らせられ

重村同館長の御說明を御聽取、朝鮮のジエンナー故松村池水先生の生涯に關する□□につき特に御耳を傾けさせられ、赴戰江の朝鮮水電工事場の模型、不二農場の干拓狀況等につき御下問

最後に兒玉政務總監が朝鮮人參に關し御說明申上げると、殿下には『どんな成分がそんなに身體に利くのか』など御下問あり、總監がこれに御答へすると、『若返りに良いのかしらん』等の御言葉を賜ふなどいとも平民的な御下問あり二時十分館長以下奉送裡に御辭去

それより黃金町通りを太平通りに出でられ

博物館 に成らせられた

こゝでも藤田館長の御說明にて三韓時代の遺物を御興深く御覽『時間があつたらゆつくり見たいね』との御言葉を賜ひ、勤政殿、修政殿、特に大谷光瑞師中央亞細亞佛蹟探險隊蒐集品を御覽『こんな仕事は國家的事業だから一人にやらせるのは氣の毒だ』等の有難き御言葉を賜ひ、慶會樓を經て御出門、更に本府前より安國洞を御通過、朝鮮步兵隊のラツパ吹奏裡に

昌德宮 に成らせられ、篠田李王職次官の御先導にて仁政殿、玉流泉、宙合樓に御立寄り遊ばされ、玉流泉ではコツプに滿された藥水を御召しになり、宙合樓で御少憩の後、李王職博物館に成らせられ

約卅分に亙つて末松庶務課長の御說明を御聽取、午後四時四十五分御出門、鍾路通りより南大門通りを經て同五十五分御機嫌麗はしく御歸邸遊ばされた

梨本宮殿下 は軍事御研究

梨本宮殿下には八日午前中朝鮮神宮に御參拜遊ばされたが、午後は朝鮮ホテルにおいて演習戰況上の參考軍事の御研究を遊ばされた

朝香宮殿下昌德宮御成(八日昌德宮にて拜寫)

師團對抗演習 愈よ火蓋を切る

壯烈懦夫を起たしむ 大繪卷物はけふから展開

歷史的殺伐さの大繪卷物—師團對抗演習は、第十九、第二十兩師團のひきゐる一萬八千を基幹とし、輕戰車隊、裝甲自動車隊、特設重砲兵、特設山砲兵、對空通信班、野戰高射砲隊、野戰照空隊を兩軍に配屬して幾多重要なる研究問題を提げて壯烈なる近代戰を演じ渡る秋空の下、紅葉に彩られんとする京畿平野において八日夕刻より戰鬪狀態に入り、九、十、十一の三日間施行、十二日は龍山練兵場において講評式が行はれる。朝鮮統治の成功を如實に物語るこの對抗演習は畏くも御賓觀のため差遣はされた東伏見宮殿下をはじめとし、金谷參謀總長、白川、井上朝香少將宮殿下の御觀戰によつて錦上花を添へ、更に上原元帥、金谷參謀總長、白川、井上軍事參議官各大將その他將星、名士の見學多く、朝鮮軍部の盛儀として見逃せないものである

首腦部陣容

師團對抗演習の首腦部の陣容は左の如きものである

統監部

統監　陸軍大將　南次郎

幕僚長　陸軍少將　廣瀨猛

幕僚(首席副長)砲兵大佐　桑木崇明

統監部附　陸軍少將　中村孝太郎

同　騎兵大佐　中山蕃

戰場審判官

第一班長少將　畑俊六

第二班長同　沖直道

同　原田敬一

南軍審判官同　古莊幹郎

演習部隊

南軍(第廿師團)

師團長　陸軍中將　室兼次

參謀長步兵大佐　森五六

步兵第卅九旅團長　少將　嘉村達次郎

同第七十七聯隊長　步兵大佐　白石信明

同第七十八聯隊長　同　山縣栗水

同第四十旅團長　少將　仙波宏齒

同第七十九聯隊長　步兵大佐　高山與殿

同第八十聯隊長　同　吉村恆

騎兵第廿八聯隊長　騎兵大佐　笠井平十郎

野砲兵第廿六聯隊長　砲兵大佐　杉住殿

工兵第廿大隊長　工兵大佐　大久保康寶

其他配屬部隊(演秘に付略)

北軍(第十九師團)

師團長　陸軍中將　川島義之

參謀長步兵大佐　[illegible]

步兵第卅七旅團長　少將　武田秀一

同第七十三聯隊長　步兵大佐　鮎貝[illegible]

同第七十四聯隊長　同　佐伯喜重

同第卅八旅團長　少將　村井清規

同第七十五聯隊長　步兵大佐　野口和一

同第七十六聯隊長　同　戶波靜次

騎兵第廿七聯隊長　騎兵中佐　古賀傳太郎

野砲兵第廿五聯隊長　砲兵大佐　平山棻

工兵第十九大隊長　工兵中佐　佐藤高安

其他配屬部隊(演秘に付略)

兩軍に配屬せらる、特種部隊

輕戰車一小隊、裝甲自動車一小隊、特設重砲兵一大隊、特設山砲兵一大隊、對空通信班、野戰高射砲隊、野戰照空隊

一般方略

南軍方略

一、南軍(第廿、第二十一、第二十二師團を基幹とす)は京畿北道地方より南下する敵を擊破すべき任務を有し京畿道沿岸に向ひ前進中なり

二、第二十師團は成るべく速に京城附近を占領し軍の作戰を容易ならしむべき任務を受領し主力を以て牙山灣に、一部を以て仁川港に上陸し、十月九日早朝騎兵部隊を以て烏子里附近、主力の先頭を以て水原に達し、又仁川支隊は其の先頭部隊を以て殆直に達し其の主力は逐次上陸中なり

三、第二十師團長は十月九日朝迄に左の狀況を知る

1、步兵八、九大隊を基幹とする敵は鐵原附近に下車後南進し昨八日夜遲く京城に進入せり

2、兵力未詳の敵は昨八日夕鐵原に到着せり

3、敵は議政府(京城北方約二十粁)附近に飛行場を設備中なり

4、敵は鐵原以南の鐵道を修理中なりしが既に略々完成せしものの如く敵の裝甲軌道車は昨夜來漢江以南の鐵道上に出沒せり

5、軍主力は十月十二日以後逐次上陸地附近に到着する豫定なり

北軍方略

一、(北軍)第十七、第十八、第十九師團を基幹とす)は京畿道沿岸に上陸する敵を擊攘すべき任務を有し咸鏡北道地方より京城附近に向ひ輸送中なり

二、第十九師團は軍將來の作戰を容易ならしむべき任務を以て先遣せられ、鐵原附近に下車後鐵原—京城道を南進し、十月九日早朝騎兵部隊を以て文星里に、主力の先頭を以て永登浦に達す

三、第十九師團長は十月九日朝迄に左の狀況を知る

1、少くも步兵三大隊を基幹とする敵は昨八日夜遲く仁川港に到着し上陸を開始せり

2、步兵八、九大隊を基幹とする敵は牙山灣に上陸し京釜本線に沿ふ地區を北進し、昨八日午後六時頃烏山(水原南方約十六粁)を通過せり

3、敵は牙山附近に飛行場を設備中なり

4、敵は鐵道を使用し得ざる狀態に在り

5、京元本線は鐵原以南に於て一時不通なりしが昨八日夜中開通せり

6、軍主力は十月十二日以後逐次京城附近に到着する豫定なり

統監と兩軍司令官

左統監南次郎大將

南軍司令官第廿師團長室兼次中將　北軍司令官第十九師團長川島義之中將

第一日は軍浦場附近平野にて火蓋切らる

夜間防空戰が觀物

南軍師團長の決心は左の如きもので、それによつて豫想すると、演習第一日は軍浦場附近平地においては兩軍騎兵の戰鬪によつて火蓋を切り、次いで主力の大遭遇戰に移り、なほ南軍技隊の衝突は石竹里附近にはじまり鳳山において戰鬪が行はれるものらしい。なほ北軍の鐵道破壞がどこまで成功するかは特に注目すべきで、また南軍飛行隊の夜間襲擊に對し北軍が如何にして防空に努めるかは最も興味深いものがある

南軍 師團長の作戰方針

(水原附近において)

師團は速かに京城附近を占領し軍將來の主上陸點を仁川に選ばしむるを以て方針とす

これがため師團は現在集結しある兵力を以て京城に向ひ攻勢をとり敵を逐次に擊破す

仁川技隊をしてなるべく速かに上陸し師團主力に策應せしむ

師團長の決心(八日夜における)

師團は明九日敵を攻擊するため仁川技隊を以て安養川の線に向ひ、師團主力を以て水原—京城道を本洞里、永登浦の線に向ひ前進せんとす。前進部署は騎兵第廿八聯隊の主力に裝甲自動車を附したるものを以て騎兵隊として主力を以て京城方向の敵情搜索、一部を以て仁川部隊との連絡に任ぜしむ。

南軍飛行隊は早朝より飛行開始主として敵の永登浦、漢江橋附近の前進部署を搜索し、一部をもつて仁川部隊に協力、師團の戰鬪に當つては步兵の戰鬪に協力するよう準備せしむ

師團主力部隊たる步兵第卅九旅團長の指揮する步兵約二大隊騎兵一分隊山砲兵一大隊工兵若干及衛生隊の一部を以て前衛とし水原より本道を永登浦に前進せしむ

某大佐の指揮する步兵約二大隊を以て左縱隊とし水原より上空石を經て鐵道線路に沿ふ地區を前進し鳴鶴洞において本隊と合す

本隊の師團主力は前衛の後方を續行す

某少將の指揮する仁川技隊は仁川—京城道を安養の線に向ひ前進し以て我が師團主力方面に策應すべき敵の側背を脅威し且つ敵の後續梯團を牽制せんとす。これがため九日早朝第一回に上陸したる步兵約二大隊を基幹とする部隊を某大佐の下に區處せしめ京城道を前進せしめ以て技隊主力の前進を容易ならしめ且つ仁川—石坪里—東方高地に進出を容易ならしめ且つ仁川京城方面の敵の配置地形の捜索及び南方地區の敵の有無を搜索しなは鐵道破壞を命ず

北軍

師團長の決心(八日夜京城において)

師團長は各個に敵を擊破する目的を以て、一部を以て仁川方向の敵に前進せしめ、主力を以て烏山方向の敵を攻擊せしむるため安養里—佛店里—陰里の線に向ひ前進せんとす

これがために部署の概要左の如し

飛行隊をして九日天明より主力を以て烏山方向の敵情を、一部を以て仁川方面の敵情を搜索し且つ仁川技隊に協力せしむ

仁川技隊は鐵道により富平驛に輸送し爾後なし得ればなほ西方に輸送し同方面の敵の擊攘に努めしめ情況やむを得ざれば之を西方に拒止し師團主力の側背を掩護せしむ

騎兵第廿七聯隊の主力は烏山方向の前面の敵情を搜索し且つ努めて敵の前進を遲延せしむ

仁川技隊は某少將の指揮する步兵二大隊砲兵一大隊を基幹とす

某少將の指揮する右縱隊前衛(步兵二大隊野砲兵一大隊を基幹とす)永登浦—軍浦場—倉村—月岩里—水原

某大佐の指揮する左縱隊(步兵一大隊騎兵若干山砲一大隊を基幹とす)を本洞里—陸運道—果川—石川里—水原に向ひ前進せしむ

その南方に輸送し、右縱隊、師團長の指揮する右縱隊本隊は右縱隊前衛の後方を續行す

防空隊(鐵原部隊(步兵一聯隊)は鐵道照空隊及び野戰高射砲隊は輸送列車が漢江鐵橋通過完了するまで漢江鐵橋及び師團主力の防空に任ぜしめ師團主力前進の掩護に任ぜしむ

鐵道列車隊は輸送列車の直接掩護並びに鐵道線路の掩護に任ぜしむ

某大尉の指揮する鐵道列車隊は主力を以て漢江以南の京釜本線一部を以て京仁線の守備に當らしむ

龍山附近鐵道部隊のうち工兵部隊は破壞人夫を指揮して漢江橋南方における橋頭陣地の構築及び本洞里—陽智村—果川—古川里道を野戰道に改修並びに渡河材料の蒐集に任ぜしむ

また將校の指揮する宣傳隊に燈火管制、民軍郵渠等の指導に任ぜしむ

蘊蓄の秘術— 堂々の陣の對抗

殊に興味の深いのは 參謀長が同期生の取組

南軍の一般方略は別項の通りであるが、南軍司令官、室兼次中將はその學識と長老風の性格は立派な統帥振りを示し、特に最新兵器の使用に就ては平素の蘊蓄を傾けて秘術を盡すであらう。司令官を助ける參謀長の森五六步兵大佐は最新知識の持主で、溫厚、思慮頗る周密で絕好の參謀長、また北軍司令官川島義之中將は一見溫厚そのものであるが、溫情味に深く、その戰鬪指揮は周到適切、いはゆる堂々の陣を張るであらう。參謀長の[illegible]大佐は人格識見兼備の名參謀長として知られてゐるが、最も興味あるは錚々たる兩參謀長が同期生であることでまことに好取組といはねばならぬ

蔣馮兩氏間に 妥協成立

西北軍總退却の理由 馬鹿を見るは閻氏

【上海七日發電】數日來西北軍が突如總退却に急轉せる事情につき種々の說あるも蔣、馮間に妥協成立の結果なることは明かで蔣介石は馮玉祥氏と妥協するにあらざれば全國統一の實現難きを悟り、馮氏また閻錫山氏と共に行動しても勝算なきためにはかに妥協に傾き急劇なる時局の展開を見たものである、しかしてその妥協條件の主なるものは山西省を西北軍の地盤として與へるといふことで馮氏も部下軍隊の將來の保障を得たので潔よく下野することに同意せるものである。この結果馬鹿を見るのは閻錫山氏で、彼は二十年除り手しをにかけた山西を棄てゝ部下軍隊全部を西北軍に改編さるゝこととなるものと見られてゐる

內地のみに偏する 米穀政策はいかぬ

拓務省の調節意見

【東京電報】米の豐作に伴ふ米價下落の對策として鮮米移入統制と粟の輸入制限をなさんとする農林省案に對し、拓務省は朝鮮統治上の大問題として反對の意向を有し小坂次官は八日上田殖產局長と種々協議を重ね來る十五日開會の米穀委員會までに態度を決定することゝなつたが拓務省の方針は大體左の如くである

鮮米移入調節に就ては今年度は五百萬圓の低資融通を決したが豐作のためこれでは到底目的を達することは困難である、而して朝鮮では既に外米輸入を禁止し移出防止につとめることゝなつたが、今又粟の輸入制限をなすことは高價な鮮米を常食とせざる北鮮の農民は高價な鮮米を食ふことゝなりこれは鮮農を窮地に陷れ物を取上げると等しき結果に陷り統治上絕對に同意出來ぬ、依つて拓務省としては內地のみに偏せる米穀政策を避けて朝鮮、臺灣をも包含した政策を樹立し、朝鮮、臺灣にも米穀法を施行するに非ざれば現下の難局を打開する途なしとしてゐるが、そのためには莫大の資金を要するので結局鮮、臺兩地に低資融通を增額して內地への移入を調節する外良策なしとしてゐる

との意見を有してをり、十五日の米穀委員會に提議する模様である

小坂次官意見

【東京電報】小坂拓務次官は米穀倉庫はないよりましだが、到底月割移出は不可能であり、粟の防止も一寸困難である、この上一千萬圓程度の融資をなしても倉庫が間に合ふかどうか、また一般人がこれを諒解するか否かも不明で名案とはいへぬ、いづれ松村殖產局長の上京を待つて協議するが、先づ米穀法の一條を施行したる後政府が米を買上げ朝鮮で抑へてゐるとか最も手取早い案ではないか

農相から 首相に說明

【東京電報】町田農相は八日午前十一時濱口首相を訪問米價對策案につき報告したが、要するに農相の考案にかゝる應急對策としては

一、第二回豫想は大體第一回と同數と豫想されるのでこれに基き對策を講究すること

二、明年度持越米の增加を考慮すること

三、外米輸入は從來許可主義としシヤムからは自由に輸入されてゐたがこれを如何にするか

四、米が餘つた場合如何にして價格を調節するか

等につき講究中で地方長官會議前に具體案を得る方針であると

三井の手で 先づ三千噸を 上海に發送

【東京電報】政府は米價對策の一として政府所有古米をを海外に輸出すべく三井物產の手を經て今回見本的に三千噸(一噸約十五俵)を上海に向けることゝなつた、その結果を見て今後の方針を決する筈である

樞府改革の 意見部內に生ず

自發的改革運動と 一般に喜ばれる

【東京電報】樞府改革は多年の懸案であるがその官制および事務規定の改正は樞府自身の諮問事項となつてゐるので制度上の改革としては樞府の自發に待つ外なかつたが、時運の推移と共に樞府自身の內部から自發的改革運動がおこされるに至つたのは樞府改革の第一步として喜ばれてゐる、しかして樞府改革の手段としては人物、制度の兩方面が問題となるが人物方面においてはすでに從來の頑迷なる首腦部が失脚し漸次新しき顧問官が勢力を得つゝある他方、制度の改革は勅令によるべきものですでに樞府が自ら改正を企圖する以上政府は文句なく贊成するのみならず、政府側より改正を慫慂と繼める態度をも樞府側にて支持するがよいと政府側では意氣込んでゐる

內規改正の 意見一致を見る

八日の樞府會議にて

【東京電報】八日は樞府定例會議につき倉富、平沼正副議長以下各顧問官は午前十時より參集種々雜談を交したが、席上岡田顧問官よりロンドン條約審議の狀態に鑑み樞府內規改革につき意見の開陳あり、各顧問官よりも意見を述べたが結局左の如き意見の一致を見た

一、議案を下附の場合は直ちに第一讀會を開き提案主旨の說明を聽取した後議長はこれを主查委員に附託するか書記官長の手許で審査するかを決する(現行規定では審査委員會の顧問官は議案に感知するを得ない)

一、審查委員會では委員外の顧問官も許すこと、而してこれ等の細目を決するため石黒、古市、岡田、石井、櫻井、鎌田、黑田、新井、松室、水町、荒井の各顧問官を委員とし富井男を委員長として十日午後一時半より樞府事務所に委員會を開き協議することゝなつた

全鮮酒類品評會

林財務局長を會長とする總督府酒造協會主催の全鮮酒類品評會は十月十一日より十九日まで南大門通り商工獎勵館に開催せられることゝなつたが、その開會式を十月十三日午前十時より開く由

朝鮮初等教育研究會大會　左記日程により職業科並に家事科の研究大會を擧行

一、職業科(九、十、十一日)貞金町の附屬小學校にて

一、家事裁縫科(十三、十四日)貞雲洞の附屬女子普通學校にて

聯合三田會

慶應義塾出身者で各地における三田會相互の親睦を圖ると共に系塾との聯絡を密にするため今回聯合三田會を組織し、每年一回會合を開くこととなり、その第一回を來る十一月八日東京で開催するに決したが、出席の申込は十月末日迄に學內同會宛申込れたいと

人

◇松村殖產局長　八日午後京城發滿洲における全鮮穀物大會に出席

◇森辨次郎氏(朝郵社長)米穀大會出席のため八日朝發滿洲へ▲山田勝氏(朝鮮穀物商組合聯合會長)同上

航空往來(八日夕到着)

下り▲西野恕之助氏(東京より)▲安邊浩氏(同)▲西島祐雄氏(同)

太平漫語

八ヶ月に亙る支那の南北戰爭も、北軍總退却で漸くやうやく收まる▲南軍の勝利は乃ち蔣介石一人の勝利、閻錫山、馮玉祥總がゝりでみな敗けた、汪兆銘あたりの長袖連は觀つて馬鹿にぶら下つてゐたお蔭で、この頃は目先の見えなかつたことを悲んでゐるだらう▲閻馮もこゝ當分浮ばれまい、下野外遊するとも傳へられてゐるが、一つ兩雄仲よく敗戰を語らひながら日本へ遊びに來てはどうか▲日本へ來る支那の大將株は大抵敗將ばかり、將軍などは揃く日本へ行くなどは眼中になからう▲蔣介石も景氣のよい男で、こんどの戰爭も景氣で勝つた、だが、閻、馮もけつして弱い男ではなかつたから、蔣も景氣ばかりで勝つたとはいへぬかもしれぬ▲兎も角、戰爭も終つたから南京政府もこれからは日本と普通の交き合をして貰ひたい、鷄卵も澤山貯つてゐるはずだ▲農林省の推定によれば、一人一年の米の消費量は一石一斗一升六合とあるから、一月九升三合の割となる、米はよく食ふやうでなかなか食へぬものと見える▲汽車の中の奇怪事だといふ、係員の居眠りのなかで二萬圓紛失、係員の居眠りは、つい馬鹿々々しくなつて居眠りもついたんだらうが、人の金で二萬圓抱へてガタ汽車にゆられても自分のものゝつもりでさらつたやつは、今頃は夜も眠らず抱きしめてゐるだらう—

◇經濟◇

九月財界概況

鮮銀調查

米　彼岸前後の天候順調だつたので豐作氣分濃厚となり各地期米は日に新安値に落ち込んだ、正米は不足見越の惡感から先安を懸念し買急ぎの爲め相場次第に崩落した。中旬以後は卸入順調で買入り十分なく增收見込確實となり期米の暴落に伴ひ相場弁濟狀勢裡に越月した

相場	上旬	中旬	下旬
三等合格	[illegible]	[illegible]	[illegible]

粟　產地出廻り遲で入荷少きにかゝはらず實行は捗々あり隨つて在庫品一掃の姿で相場至つて堅調裡に越月した

	上旬	中旬	下旬
滿粟	一〇、二〇	一〇、七〇	一〇、七〇
昌圖	一〇、一〇	一〇、二〇	一〇、四五

大豆　八月以來時局要食品一巡し必需品の買進みあり上旬相場反騰を見たが以後內地新大豆の出廻り增加に加ふるに期正米の崩落あり人氣頓に軟化し殊に下旬に入つて新大豆の出廻りあり相場逐日軟落調裡に越月せり

龍山	[illegible]	[illegible]	[illegible]
鎮南	[illegible]	[illegible]	[illegible]

小麥　海外は十數年來の安値である、當地產地大豐作稔し大手筋も手當て一巡の折柄國內豬どなく氣配軟調裡に越月した

京畿綜合格	[illegible]	[illegible]	[illegible]

砂糖　海外の新糖步調に伴ひ相場不安定で賣捌口の外取引捗々しくなかつたが月末に至り在品拂底のため強含みの裡に越月せり

四國	[illegible]	[illegible]	[illegible]

綿糸布　賣行前々であつたが中旬綿新前の需要あり若荷の折柄とて相場釘付し相場況を呈した、下旬農繁期に入り賣行一服、米棉、三品安と相俟ちて相場小崩み市況秋鬧閑散裡に越月した

綿布三五	一三〇、〇〇	一三九、〇〇	一三八、〇〇
綿糸肩面	一三〇、〇〇	一三四、〇〇	一三八、〇〇

金融　夏枯期を脫したが不況は益々深刻の度を加へたので金融界亦凡調裡に終始した。因に市內組合銀行月末帳尻は預金總額七八、〇七九、二四三圓貸出總額八〇、四六一、三九九圓で前月末に比し預金百五十三萬圓の減少貸出百八十二萬圓の增加である

◇株式◇

大株短期引跡

大新	四十一圓丁	(不變)
鐘新	五十三圓二	(不變)
日產	十四圓八	(十錢安)
東新	八十六圓八	(十錢安)

東株短期後場引

引	前日	安値
東新	七、〇	七、〇 六、六

◇期米◇

各地期米後場止

下關七二〇▲桑名十一番四三五十二番四五五▲名古屋九〇九▲金澤四〇五▲熊本四四六▲大阪最終堂島廿六錢(二錢安)

仁川穀物出入(八日)

	到着	積出
同(俵)		一五二一
同(石)		一五八一
玄米(俵)		三九七五
白米(石)		八〇〇
大豆(石)		ナシ
粕·雜穀		一九三四
白米(石)		二五五五
同二斗入(袋)		四八九九
玄米(石)		五〇〇
豆(石)		二三七八

仁川期米本玉表

當限賣方	丸イ三〇〇	丸(?)一、九〇〇
	〇丸大一〇〇	
同　買方	⑨一、三〇〇	⑮六〇〇
金メ四〇〇		
中限賣方	⑱一〇〇	丸六、一〇〇
丸マ一〇〇		
同　賣方	丸イ八〇〇	丸ス八〇〇
	丸大一、五〇〇	金メ三、二〇〇
先限賣方	⑬一、五〇〇	丸サ三、二〇〇
	二〇〇	丸ス二、〇〇〇
	丸ヤ三〇〇	
	金メ六〇〇	
同　買方	丸イ三、一〇〇	⑯二、七〇〇
	丸大四、八〇〇	

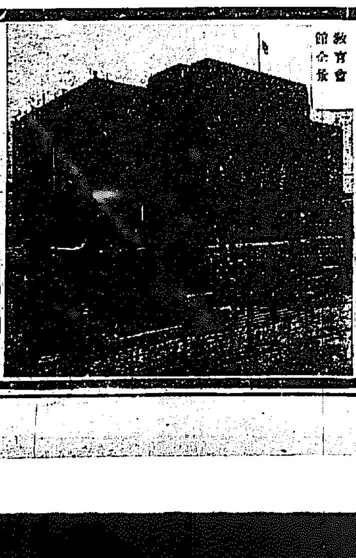

教育會館全景

帝國教育 中學講座

天下の青少年諸君!! 成功戰線を突破せよ

秋!! 青少年活躍の季節 出ては働き、入つて燈火に親しめ

これぞ立志成功の新指標

◎今日の社會では中等程度の學力こそ立身出世の大秘訣です

新學期開講

この講座は文部省大臣推奬

大阪府 京都府 秋田縣 山形縣 新潟縣 福井縣 愛知縣 滋賀縣 奈良縣 兵庫縣 岡山縣 島根縣 廣島縣 長崎縣 佐賀縣 神奈川縣 等々 各府縣教育會選定

各府縣中學校長師範學校長約一千名の贊助あるトテモ立派な日本一の講義錄です

壓倒的大好評 大評判ます〳〵 新入會員殺到す

○仕事の傍ら獨りで自由に勉強が出來ます。○僅かの金と時間とでリツパに中學校の全科が卒業出來ます。

本講座の特色

△教育の大本山たる帝國教育會發行 △內容は最も新しくて充實 △解り易くて面白い △日常生活に直ぐ役に立つ △講師は經驗の深い有名な先生方 △體裁は瀟洒で最も新しい編輯

今回の入會者に大特典あり

內容見本 無代進呈

ハガキでお申込み下さい

ぜひ實物をとりよせて御覽下さい

希望の方は一圓#御送付あれば講座第一號御送付致します

會費 一ヶ月一圓二十錢 十六ヶ月にて卒業

進め!! 君の目的に

東京市神田區一ツ橋二ノ七 振替東京五四五三六 帝國教育會出版部

◎ノーシン ノーシン 頭痛にノーシン◎

社說 支那軍警の暴狀 間島平和維持の根本策

豫てより物情騷然たる間島において、しかも間島の心臓部龍井村において、去る六日夜わが總領事館の警察官十名が支那官憲のため射撃され、うち二名即死、一名重傷を負はされた事件が勃發した。事件の顛末は、逸早く總督府當局から公表せられた通りであるが、毎度の事ながら支那軍警の兇暴不法は言語同斷と言はねばならぬ。同方面はかねてより土匪共匪の蠢動披猖が甚だしく、居留民は不斷の脅威に慄いて居た折柄とて支那官憲の不臈極まる行爲は、事件それ自體よりも間島全體に亘り剛生的の影響を及ぼす憂ひがある。この際において今回の事件は特に重要性をはらむと見なければならぬ何となれば、支那官憲が此の如き事件を惹起したゝめに、まづ平穩から間島の治安維持に共同動作をとらねばならぬ日支兩官憲の間隙に間隙が生じ、しかもこのために間島の秩序維持の上に新なる障碍を作した觀があり、或はこの機に乘じて、日頃虎視眈々たる土匪共匪の蠢動が隨所に伸び來るの危險があるからである。況んや、近來頓に流言蜚語が盛んに交流し人心恂々たる際なるにおいてをやだ。

◇

元來間島の治安維持については支那官憲が主となつてこれに當らねばならぬ性質のもので、これは言ふまでもなく支那官憲の當然の任務でもある。わが官憲は遺憾ながらその所有する警察力を以てしては、到底間島總人口の八割を占める四十萬の居留民の生命財產保護の萬全を期するわけにはゆかぬ。こゝにおいてわが居留民の安危は、勢ひ支那官憲の雙肩に委ねざるを得ない情勢に置かれる。幸に、支那は、その數においては、間島の治安の維持に必要にして十分なる警察力を有し、更に相當威力のある軍隊三千をも配備してある。然るに、警備の任に當るべき軍警が當然の任務を行はざるのみならず、自ら匪賊に立つて秩序紊亂の行爲に出づるに至つては實に沙汰の限り、言語同斷の奇怪事である。斯る越軌不法の行爲に對しては、被害國たる日本の當局が、嚴峻なる善後措置を取らざるべからざるは勿論である。

◇

本件發生後の間島の情勢は頗る緊張を許さぬものがあるやうである。現に、その後日支官憲の關係は益々圓滑を缺き、土匪共匪蠢動の流言その他不穩なる情報は頻々として到來し、人心はます〳〵險惡となつてゆくとのことである。わが當局がこの情勢下に兩國の警察力を傾けて治安の維持に任ずるは容易のことではない。岡田總領事が事件直後に朝鮮に警察官の派遣を要請して來たのは、この不安を如實に物語るもので、これに對して朝鮮總督府が事態の重大性に鑑み、國境の警備力を割いて警官を急派したことは極めて適切の措置といはねばならぬ。朝鮮は曾つて大正十二年の琿春事件に際し警察官を派遣して治安維持、居留民保護に任じたことがあるが、今回も當時の如く應急措置功を奏し、則生的の惡現象を發生せずんば眞に幸ひである。

◇

併しながら應急措置は何處までも應急措置に止まり、將來の安全を期せられるものでは、斷じてない。實をいへば、突發事態のために俄かに朝鮮から警察官を急派するが如きことは、甚だ、寒心せざるとである。尤も、間島の實狀を以てしては、非常時には恐し寄りこれ以外の良策はあるまいが、此機會において根本的對策を樹立する必要があるとわれ等は思ふ。日本は此際確固たる外交的手段に出づると同時に支那政府を督勵して吉會線敷設契約を履行せしむることが何よりの急務であらう。文化の光りが透徹せざるところに間島の禍根がある。暗い間島を明るい間島たらしむることが、間島平和維持の最良の方法であり、唯一の方法である。われ等はこの際に關し日支兩國當局の留意を促したいと思ふ。

九百萬石を目標に 二段構への計畫
＝月割平均移出を見越して 最初から餘り增配しない＝
鮮航會の配船準備

鮮米移出最盛期の接近と共に目下鮮航會の各社はそれ〴〵配船計畫に余念がないが、當初の計畫によれば、本年度產鮮米の收穫豫想を約千七百萬石と見て、この內七百萬石が內地方面へ移出されるものと豫想して配船計畫を樹てゝゐたのである、然るに第一回の收穫豫想發表によれば千九百萬石の大數字なのでこの割合から行くと

移出高九百萬石 に達する譯で、昨年度產米の移出高(へ五百萬石)に比べると實に八割の激增になる從つて各社とも本年度は前年以上の船腹を要することになるが、他方、大數の對策として本府では、甲、乙兩倉庫の利用を初めとし、約三百萬石の保管等を講じ、一時に內地へ流出することを極力防止すると共に、月別平均移出を勵行することになつたので本年の

新穀出廻期 には例年の如く大量がしかも一時に內地方面へ流出することは先づあるまいとの觀測が各社に有力に行はれるに至つた、その結果各社とも本年度は例年の如く一時に多數の船腹手當を見合せ一、二ヶ月の間は少數の增船に止めることになつた模樣である併し本府の米價對策が法的拘束力のない限り、値段と睨ろ關係とで手持貯の移出米が現れない「仕保證出來難いので、その場合は更に第二段の船腹手當を行ふことになる關係であるしかもこの

第二段の方法 は傭船料關係から見ても非常に有利なものとされてゐる、即ち鮮米積取に手頃とされる三千トン級の傭船料は目下、前年より三十錢方安の一個五十錢見當であるが、今後に冬期閑散期をひかへてゐるのと、北鮮漁業船舶に北洋材積取船の關係と相まつて一、二ヶ月後には一個二十錢臺へ低落する關係にあるので、この低落した時機をねらつて傭船するのが得策だといふのである

八日朝入城の蓮沼侍從武官と出迎への兒玉總監

金剛山 (上) 【番外】
鎌者中華 前田寛

今春以來年餘をけみして、劍雲霧中の『金剛山』は幸にして少くとも滿洲と朝鮮全道との反響を意外に喚起して、小出の記述に依り刺激せられ、金剛山を訪ふ者が一切にとゞまらぬ現實を眼前につきつけられて今はその責任の重大さと自己の名譽の爲に、やれ趣味だの暇つぶしだのといつてをられぬ羽目に陷り、寫眞班共に金剛山徹底者の一人たるべく余儀なくせられて、可成の經費と、私暇とを以て、予は再三の金剛山訪問を企圖し今回山中九八日往復日數十日を費して左の新らしい溪谷の探勝を完成して殆んど山中足跡あまねしと稱するも過言でない位に漕ぎつけた事は、何より先『金剛山』のために喜びに堪へぬ。そして探分冒險も敢てしたに拘らず、プログラムに、日の變更をも加へられなかつた事は、山中のホテル旅館其他の好意に負ふ所大なりといへども、全く天佑といつても過言でないと思つてゐる次第である

旅程九月二十三日京城發十月二日京城着

探勝溪谷峰嶺
○太上洞溪谷(三仙洞溪谷を含む
○遮莫洞溪谷
○鳴鼓洞溪谷(少年沼を含む)
○洗劍洞溪谷(玉流洞、與龍洞溪谷を含む)
○歷園洞溪谷(極樂洞舍)
○三日浦
○成佛嶺及王嶺嶺
○九成洞溪谷
○拜仙峡溪谷
○勸石洞溪谷
○鉢峰
○水晶峰
○鐵石

右の中三日浦と鐵石とは、今まですでに探勝しておくべきところをぬかしてゐたもので、この際やりくりして遊んで來たのであつた。なほ極秘苑、內霧在嶺越、溫井嶺越等も當然含まれるものである。

これに前後二三回におよぶ毘盧峰登頂を加ふれば、黃泉江溪谷、萬瀑洞溪谷、玉流洞溪谷、百川溪々谷、千佛洞溪谷。海金剛等を以てすれば、殆んど余の足跡金剛山に普しと言ふもさして過言でないといはれぬ事もあるまいとうぬぼれても見たくなる譯である。

併し龍々金剛山はこれだけであると思つてはならぬ事は今更喋々する迄もあるまい。今回、雲深きところ、奇景と云ふとは、少なからずひそんでゐるであらう事は疑へぬ事實であるが、それはあまりに專門的になつてしまふからまづ忘をいはずに、今回の探勝を以て余は金剛山の全般を頭にしつかりいれる事が出來たと信ずると寄かして戴きたい。

余が何故こうして此處に中毒するか?それは余の趣味娛樂の結果が意外に世の反響大であつて、余の記事に依り、金剛山を何割か余計に驅はしてゐる事實に直面し、今は余の記事が趣味の暇つぶしのといつてをられぬ現狀を顧みて、現在紙上に連載されつゝある第一〇五四項以降の記事は勤務の夏の半どんを利用して書きあげた可成不十分な記事が少くない爲…その原稿は今回の探勝前に余の手を離れてゐたものである……こゝにそのおことわり旁々、今回以上〳〵自信をつけて綴る事が出來たので來春再び今回の探勝溪谷探險記を公にして、探勝山域を廣め、合せて現在の記事の不十分を補ふところを補ふべき事を誓つておとわりせんが爲に中毒した譯のものである。(寫眞は彌勒峰頭の巨巖彌勒巖 海拔九千尺余の岩上に約二百尺の巨岩を屹立せしめてゐて正に威壓の極である、人物は右より筆者)

農作物の大敵 蟋蟀の驅除法 誘殺法・燒却法
殺蟲劑撒布藥打殺法等

農產物の秋季の害虫として恐るべきものは蟋蟀である。そば、大根菜類はこれがため萌芽を全滅せしめる事がある。この驅除法として各地で行はれてゐる最も効果あるものは誘殺法、燒却法、藥劑撒布法、打殺法等がある。即ち誘殺法としては雜草は蟋蟀の棲家となつてゐるのでこの中に隱つてこれを燒却するか又は打殺すのである又雜草、堆肥の雜草は冬か、七八月頃刈取して刈、幼虫、成虫等を燒殺すのである。藥劑撒布法は作物の若い時分に對し砒酸鉛、フロライラ、燒酸鉛等の溶液又は粉劑を散布するのである

なほ此外九月乃至十月の交に日暮れを待つて枯草・雜草を集め、燒却する時は蟋蟀類を燒却すると共に、蟋蟀の趨光性を利用して他の方面から火中に飛來せしめて驅除する一舉兩得の方法もある。誘殺法としては西瓜、馬鈴薯、胡瓜蒸薯等の屑に猫イラズを塗抹して畑の下に置いて誘殺するものでこれも有効である。そしてこの猫イラズの割合は南瓜片百匁に對し猫イラズ二匁でよろしいのである此外瓜類、茄子等を一尺內外の穴の中に投じその上を麥稈、稻藁等で覆ひ、少量の酒を撒した餌を入れて置く時は多數これに集まるのでこれに火を放つて燒却するのも一方法である

なほ蟋蟀類の趨光性を利用する方法として夜間に松光又はカンテラ類のものを準備してこれに誘ひ、燒却するのも相當効果がある。共同的にこれを各部落で行ふ時は一層効果あるもので地方によつてはこれを盛んに獎勵してゐる

外國小包利用狀況

京城郵便局において本年六月より八月まで三ヶ月間の取扱にかゝる外國小包郵便物は差立二千十三個到着三千六十四個なるがこれを前年同期に比すれば差立は五百三十七個減少し、到着は二百八十八個增加してゐる

慶尙合同銀のお家騷動始まる 七日の臨時總會で仲好く陣容を立直す

長らくの間泥合戰を續けつゝあつた慶尙合同銀行のお家騷動は反對派の方で殆んど株を手放してゐる狀勢に窮し地盤を固めるべく總銀行である鮮銀の斡旋により上田直秀氏を常務に迎へ陣容を一新すべく計畫を進め七日午前十一時から銀行樓上において臨時株主總會を開いた結果、出席株主は十三人この持株一萬六千七百二十株、委任狀一萬七千四百七株計三萬四千百二十七株で反對株は一人もなく從つて何等の波瀾もなく左の如く役員改選を終つたがこれで當分は何等紛糾を起さず小康を保つに至るものと見られてゐる(大邱)

代表取締役鄭在學、取締役李楠學、徐丙元、金尙熙、孫永燦、李宗勉、上田直秀、監査役高杉權鉉、崔淳、朴炳允

秋をいろどる世界の諸問題【上】 十月のトピックス

秋になつたら景氣もいくらか回復するだらうと言はれてゐた。けれども豫想を裏切り、世界の經濟界は却つて惡くなつて來たやうである。アメリカでは證券株も下がり棉も小麥も益々下落して來た。どうした譯であらうか──一つにはドイツの賠償金踏み倒し論が人氣を害してゐるのである。

一體何時になつたらこの世界的不景氣がなほるのであらうか。最近の情報によれば

英、佛獨の中央銀行總裁が近く會見して世界的經濟不況の緩和策を協議すると言ふ。斯うした國際的協力に何故日本は乘り出さないのか─狹い國內でゴテ〳〵言つてゐても駄目である

賠償金踏倒論

ドイツでは總選擧の結果、ファシストが十二名から百七名に增加し、第二黨になつた。そしてその頭目たるヒツトラー氏が公然と賠償金踏み倒し論をやつてゐる。これがベルリンの株式市場にひびき更にニューヨークにひびいて、株が日に日に下がつて來た。アメリカが直接にドイツから取る賠償金は僅であるが、どこの國に渡す賠償金でも結局はアメリカへ流れ込む關係者がのさばり出して來たことはアメリカの金貸し連に頭痛の種を與へ、その上に折角安定したヨーロツパの政局に大きな不安をかもして困る。

ドイツが賠償金を踏み倒すと公言すれば勢ひアメリカはドイツに金を貸すことを澁る。それ故にドイツ財界の有力者は困つた顔をしてゐる。

死んだストレーゼマンはさすがに偉かつた。彼は常にヴエルサイユの賠償條約は忠實に履行すると宣言してみた。それでアメリカも安心して金を貸した。ドイツはストレーゼマンの御蔭で賠償金よりも、より多くの金を借りることが出來た。それでドイツは復興し、それで產業合理化が出來たのである。今後若しこの大切な金主に見限られたら、ドイツは行詰つてしまふ。ドイツが行詰ると、ヨーロツパ全體の經濟界が惡化する。

ドイツの政局

ドイツの新議會は十月十三日を以て召集されるのである。議員が狹まくて新議員五百七十五名を容れ難いのが問題となつてゐる。ブリユーニング內閣は從來遂行し來つた經濟、財政、社會の諸政策を引續き遂行するため、これに關聯する諸法案を新議會に提出する段取りである。

今度の選擧で勢力が激增した國粹社會黨(ファシスト)および共產黨の左右兩極端派が猛烈に政府を攻擊するであらう。政府はこれに對し如何に應戰するか、そして第一黨たる社會民主黨はブリユーニング內閣を援けるか、現內閣の運命はこれできまるであらう。

英帝國會議

ドイツの政局と共に、注意すべき問題は、イギリスの帝國會議(Imperial Conference)である。これは本月一日からロンドンで開かれてゐる。會議はこの月中續く

會議の中心的問題はイギリス、カナダ、濠洲、南阿などの英聯邦同志がもつと御互ひの間の通商關係を密接にしやうといふところに在る。

互惠關稅でもやつて、英聯邦同志の貿易を促進するには、自然と他の國の商品を排斥せねばなるまい品がよくて値段の安いものがあつても無理に理窟を立て、それを買はない──などゝいふ事は果して勢る話だらうか。難しいことは次ぎの解說を讀んで戴きたい。

英帝國會議始まる 九月廿七日 イギリスの帝國經濟會議と工業聯合會とは最近共同聲明を發しマクドナルド首相に提出して、勞資雙方の利益のため、英帝國通商會議の開催及常設機關の設置を慫慂した

振替貯金九月末現在

京城及釜山兩貯金管理所における九月末現在の振替貯金は人員一萬九千十九人、金額二百八十八萬十四圓であつて、之を前年同期に比較すると人員においては五分九厘を增加し、金額は六厘の減少となつて居る

翠野苔灘方面の小包は三日以上速達する

黃海道の翠野、鐵原、苔灘方面に速達する小包郵便物は從來海州から駄馬に依り逐送せられて居つたものであるが十月六日から自動車に依り遞送せられることゝなつたが爲同地方に發着する小包郵便物は三日乃至六日間の遲速を見ることゝなつた

公金賣物公賣

京城府では來る十月十五日午後一時より鐘路五丁目十一番地の公金賣屋において左記滯納物を公賣することになつてゐるが入札見積額百分の五以上である

▲衣類六十九點、▲裝身具十二點、▲器具十一點▲其他七點

鄕土片々

◇名家の末路 前田利家の末裔前田政敬といふ新聞賣卸さん、每朝宮城二重橋前を清掃、『皆さん宮城に敬禮して國民たる禮儀を盡しませう』云々のポスターを配り名家の忠誠ぶりを發揮してゐる

◇奈良の行事 秋に適はしい奈良名物の鹿の角切りが五日同園に行はれ、觀覽者千五百名に上つた

◇作家の道心 小說家吉島實夫氏が、京都西郊天龍寺で五日得度修禪に入り、名も義州と改めた

◇外務省出店 大阪に七日外務省通商局出張所が設置され事務所を大阪商工會議所二階に設けた。

◇硫酸の洗禮 爭議中の大阪東淀川のアルミニユーム器具製作所主任中川滿一氏に爭議團中の職工岡五郎が路上で硫酸を浴びせかくる。

表裝は 水原へ
表裝、裝飾品 京城若草町通り 電本二三九七

京城府水標町二丁目
入院隨意 酒井婦人病院 電話本局二三〇八番 酒井一郎

教授十餘年 公認 自動車運轉士養成
規則二錢切手封入申込次第進呈 京城府岡崎町停留所前
私設 官認 朝鮮自動車研究所

M-276

(專賣特許) 蟲下し新藥 よく効く安心な
マクニン錠
マクニンセリ
蟲下し マクニン菓子

藥の國產愛用時代
マクニンの四大特長
1 蛔虫に對し排虫率九十五%を示し効力偉大にして他の驅虫藥にて驅虫せられざる場合にも亦能く其目的を達す
2 副作用絕對に無く多量を用ひ連續服用するも可なり
3 蛔虫に對し痲痺的に作用し服用後四十八時間乃至七十二時間の時期に最も多く排虫す而して排虫感の不快更に伴はず
4 下劑を併用せざるも驅虫率高し

マクニン錠
マクニンゼリ
「恐ろしい蛔虫」と題する冊子あり御申越次第進呈
大阪道修町二 製藥 友吉商店

●ノーシンのむので仕事がズン〳〵●

濕布に優る エキホス
感冒、肺炎、肋膜炎、扁桃腺炎、
その他
神經痛、ロイマチス
齒痛、腰痛 等に……
エキホスの塗布は鎮痛、消炎の合理的理學療法として現代醫界に最も推賞せらるゝ處なり。
大阪市道修町
發賣元 武田長兵衞商店 塩野義商店
製造元 二巴合名會社
定價 四十五錢 九十錢 一圓五十錢 四圓五十錢
全國藥店にあり
EX.145

世界の寶庫 咸北の水産（十）
―見たまゝ聞いたまゝ―
松本於菟男

咸北の金鑛業の旺んなことは先刻御承知であらうが、城津奥地の洪頭山を中心に最近素晴らしい金脈が發見されつゝあるといふ話である。聞けばその洪頭山を中心に城津、吉山、端川、甲山の諸郡に跨つて金脈二十流二百餘區、一鑛區百萬坪として二億坪の金鑛があるそうだ。この地方は五十年前端川郡北斗面北大川の上流で當時の韓廷の大藏大臣李容翊氏が、一萬人の人夫を使役して砂金を採取し百升貫の砂金を採つたといふ歴史があるそうだが、最近附近に續々金脈が發見せられ、現に城津の群崎金市郡民は所有の二十二鑛區につき本春來探鑛中のところ、すでに脈巾四寸乃至一尺の金脈十八本走向延長二千五百尺を地上探鑛で發見したといふ。しかも金の含有量は平均一噸分の二乃至五、品位九十也上で明鑛一といふ素晴らしいものだといはれる。兎も角雄大な金脈で、このうち二鑛區だけでも一日五百トンの鑛石を採掘し得て監金額一個四十年の壽命を持つといふ。この方面の知識乏しい記者には眞か知らぬが、貧乏人は氣が遠くなるやうな話ではある。近頃は數百人この山中に分け入つて試掘に一生懸命だといふ。不況の城津もこの金鑛に大分浮かされてゐるやうだ、すくなくとも精神的には金鑛に慰められてゐるやうに見受けた

×　×

點設會を終つて諸位の案内で前方突き出し約城郭にのぼる、こゝは三方頂神自然の公園といつたところでたしかに城津名物中の尤なるもの、前に小學校あり、後方に測候所がある、小學校の校庭には城津郡特産の大理石で張りつめた美麗なる勅語奉安所あり『これがかりは日本一の奉安所です』と村の衆の大自慢であつた、頂に城津神社あり、こゝには日露役にロシアが敗退したといふ機雷が飾られてゐる、殺尖端には燈臺がある、山頂の松洋亭は咸北八景の一つ、こゝに立つと城津港が一望に收まる、こゝから見た城津港はたしかにかたちのよい港である、北鮮の港のうちそのかたちにおいては恐らく随一であらうか、遠く七里の沖合に卵島なる孤島が浮かんでゐる、暴風雨の映寫幕として是はまた城津名物の一つに掲げてゐる、氣流の關係だらう常に霧が發生するといふので名化島の稱がある、兎も角松洋亭から俯瞰した城津港は風光明媚、港として均整のとれた點城津人士が、この地に强い愛着を感じ、港としてこの施設の急務を說くのも無理からぬと思つた、同時にこの有望な港を抱へながら殆んど火の消えかゝつたやうな姿態を横たへてゐる城津港の現況にはたしかに一抹の淋しさが漂つてゐる。このところ眠れる獅子城津に活を入れ、見捨てられた城津の前途に光明の灑さんことを冀はざるを得なかつた。山を下つて税關波止場から魚市場一巡、こゝでもまた魚油の匂ざらしを見たが、魚は相當獲れたらしい市場は活況を呈してゐた。

×　×

夜料亭魚新で僕ら一行のために官民合同の歡迎會が催された、支廳長が挨拶を讀つて城津の現況を說き、野崎朝新鏡城の言葉を寄せて主客大いにくつろいで歡談した、當夜の出席者は次の諸位、芳名を記して謝狀に代へる

城津邑守重野茂平治、同上庶務主任吉朝柏、城津警察署長山田増市、城津邑長荒瀬、同上副邑長水橋繁、城津商工會長十郎兵衞、城津漁業組合長北川三策代理俊戈、城津燈臺首長細元民三郎、城津海産物商組合長李頃龍、城津學校組合管理者在郷軍人分會長山下幸太郎、城津面協議員黒田喜三郎、城津學校組合議員杉山潤、同上金子勘次郎、船具商産物御商金庄洙、船具商店楠衛三、城津電氣會社山名正雄、咸北道議員金正弘袋、城津面協議員龍、朝鮮新聞支局長長原寛、京城日報支局長山宮林太郎

×　×

その夜も城津一泊廿四日は午前中朝鮮第一といはれる林兼會社藤野罐詰所の工場を觀察、休日で折あしく作業の實況は見られなかつたが、罐詰製法を一通り說明を聞いた、城津水産檢査所管内には十七個の罐詰工場あり、何れも精巧な機械を用いて大量生産をやつてゐるそうだが、近頃は罐詰の値下りで作業中止のものが多いと聞く、藤野工場も鰯、鯛を主として製造してゐるが昨今は全く引合はぬので何んだり嘆いだりだといつてゐる。罐詰の値が魚の値と同じ位では生産費だけまるつきり喰ひこむといつてゐる。二日に跨る城津視察を終へ僕ら一行はその日午後一時輕田技手と共に明京城へ向けて出發した陸田氏は鎭南以來僕ら一行を案內して城津まで送つて呉れられたが、同氏にはこの道中終始世話を掛かした、こゝに謹んで御禮を申述べたい

×　×

漁大津行を痛快共失敗して遂に訪問出來なかつたのは一行頭る殘念ではあつたが、淸津、城津での見聞で今次の僕等の咸北漁港水産觀察の目的はほゞ達し、漁業の咸北、水産の咸北、國際漁場の咸北の概況は大體呑み込むことが出來た。

×　×

淸津で研究してゐた梁津日々はその後寄に小康を得、かつ京城に必須の用件を控へてゐるといふので、僕等より一汽車先に京城に歸つてゐた、何れその向きは切角の必要があるらしいがそれまでは働くと大元氣で活動してゐる（をはり）

咸鏡北道

國境道路は いつ完成するか
實地踏査を終へて 古橋知事語る
茂山にて

一日午後五時茶、延社、營兼洞奥地平野、三長、茂山のコースを取り茂山外は初度巡視並に國境殉職警官の墓參と國境道路の踏査を終へ折眼く降る雨をついて茂山に着いた、古橋知事、下津土木課長、鈴木產業課技師、島貫視學、茂山郡守、金富林氏、茂山道評議員鐵山郡民、田邊三長警察署長の一行は出迎への郡廳吏員、小學校、普校内鮮官民代表有志約千名に謝意を表して吉田屋旅館に旅装を解いた古橋知事は記者の質問に對して左の如く語つた

記者『初度巡視の御感想は……』

知事『何にも要務はないがまだ見ぬ郡村の奥地だから着任早から一度見たいと思ふてゐたのを果したまでです。見なけりや話せんからね』

記者『延社附近の平野と森林狀況は？』

知事『森林は立派なもんですそうして平野は實大なもんです』

記者『その立派な處女林に火が入つてゐませんでしたか』

知事『何に火？』

記者『ハイ火とは山火事のことです』

知事『あゝ山火事は一度や二度ぢやないやうだがそれでも立派に生育して行く森林には驚きましたよ』

記者『私往年白頭山に登ります節武山から無頭峰附近迄は時々林容もあり立派な森林もありますが惜い事には火が入つて加ふるに火山灰土の上に生育した木ですから折角大木になつても倒れ安い缺陷はあると思ひます……』

知事『そうだね白頭山へ登つた、郡守、田邊警官長なども云ふてゐたが蜂岩附近とは趣きを異にしてゐるそうですね、歸り路は三長管内の延上面上斎斗駐在所を殘して外全駐在所と例の國境道路を見たり國境第一線で殉職死亡した故佐藤警視その他の英靈をとむらつて來ました今度は駐在所の人達に大變お世話になつたよ、職務で仕方ないといふもの〻國境第一線に服務する警官にはつくづく同情に堪へんと思つて見て來ました』

記者『國境道路は何日頃迄に三長へ抜くでせうか』

知事『そうだね何分國の力でやるのだから豫算のあるだけしか延ばせないが一番難關と云はれてゐた今やつてゐる區間の破岩工事も大部進んでゐたから南村附近も相當進行して行くだらうと思ひます初度巡視に茂山へ來た時國道實貢に行き君に寫眞をとつてもらつたあの先が今工事中で大部出來てゐましたがあれをずつと歩いて來ました、あそこから南村まで約三、四哩の距離に二萬餘圓の金を食ふんですから大變ですよ、だが本府でも認めてくれるし機會ある每に地元の方々が力說される以上私も本氣に說明してなるだけ多く經費をもらつて延ばしてゐるのです、まあ興岩まで自動車で行ける様になればあの先三長農事は多少の曲折はありませうが大丈夫障けなくグン〳〵延びようと思ひます』

記者『延社から朱乙へと又、新站から三長への幹線道路は――』

知事『さあ豫算の際でもあり地元の人口も少い地方ではまづ第二第三期計畫に屬しませう又茂山から梁永への道路も當分見當はつきませんネ茂山から三長農事を經て慈山嶺への國道は火田民整理上爽地白頭平野開拓が必要だといふ事より以上急務とする國境といふ第一重要々務を有する、經濟道路ですからこれが出來て往來の人數を增加するに從つて道もよくなり經濟道路の梁永へ、朱乙へと自然的に改修されて行きませう今は先づ第一國防道路の達進にあると思ひます』

一行は二日午前八時多數官民に見送られ自動車で古茂山へ向つて退茂臨出した（茂山）

◇……郡是製糸工女の栗拾ひ　郡是製糸大田工場の女工六百五十名は六日英江で栗拾ひを兼ねて野遊會を催した――寫眞は英江に到着した一行（大田）

全羅北道

米價安の 對策確立す
全北農友會から 關係當局に懇請

全北大地主を以つて組織する全北農友會の劃下の米價安に對する防止策を主題とした例會は既報の通りであつたが、各會員提出案は何れも重大案件のため委員會を設け委員會にて成案を作ることになり全部を委員會に附託したが委員會では四日左の如く決議すると共に各道農會、朝鮮農會、帝國農會とも連絡を取り關係當局に懇請した（全州）

我が國民食糧自給の急務は土地の改良を促し多收穫の奨勵となり官民努力の結果は剴頴なる天候と相俟て内外地擧げて史上未曾有の大豐作を實現することを得たるは寔に慶賀に堪へざる處なり然るに米價は經濟界の不況に加へ豫想外の供給過剩により暴落に次ぐに暴落を以てし今年の米價は昨年の穀価に比し甚しき迄に下落し生產費を償ふに足らず豐年飢饉の悲びは昔日の夢にして今や我が農家は地主たると小作人たるとを問はず擧げて經濟的の悲境に立ち活路に迷ふ狀態にあり然も我が國情にありては隱健の合理的經營に農家は適當なる米價を維持するにあらざれば自立することを得ざるは誠に痛心に堪へず本道主なる地主を以て組織せる全北農友會は劃下の米價對策研究の爲去る二日例會を開催し左記の通決議し此の難局に善處せんとするものなるも其の内第一項實現に付ては特に閣下の御高配を仰ぎ度附係剩米の買上、海外搬出米及長期貯藏米に對する補助其他の方法に依り適當なる米價の維持に有効に對策を樹立せられ吾人農業者の自滅を御救濟相願度玆に閣下の聰明を冒瀆し右懇請す

昭和五年十月六日　全北農友會

內閣總理大臣、農林大臣、大藏大臣、拓務大臣、朝鮮總督、政務總監、殖産局長、全北知事宛

全州農友會決議事項

一、自己資金又は貯銀の籾に對し低利資金の融通を本府に要望すること
一、低利資金貸出に至るまでは一般金融業者より右に對する融通を一層圓滑ならしむる様斡旋方を當局に要望すること
二、小作人の所有籾の集合貯藏及これに對する低資融通を斡旋すること
三、收穫豫想高調査に當りて營農者よりも資料を徵しこれを充分參酌する様要望すること
四、小作料租納に當りては可成金納を廢止すること
五、肥料而に營農資金は籾を以て回收すること
六、事情を許す限り水會員はその收納籾總擔の二割以上を買收貯藏すること
七、籾は來年三月以降にあらざれば賣却せざること

水電の所得 稅賦課問題
郡廳が提つ

既報＝群設中の事業會社の貸借對照表に損金の計上なきためその預金の收入に對し所得稅を賦課し、會社ではこれに對し異議を具陳して不服を申し立てた總事件、全州郡內對朝鮮水力電氣株式會社の問題はその後郡廳では道當を通じ本府に對し取扱方を照會中であつたがこの程本府より郡廳の取扱方を正當とする旨の說明に接し從來郡守より改めて大杉支配人（米田社長出張）にその旨を通達したが今後會社がどう出るか成行は重視されてゐる（全州）

腰橋堤の干 拓事業
評議員が奨勵さる

現府水池腰橋堤を干拓し新府水池を他に新設して既報の通りで番貴水利組合の新規事業はすでに當地方に計畫中であるが最近傳へられる所によると評議員である裡里東拓支店長新谷彌藏氏が頗る强硬な反對論を唱ねてをり、未だ大勢を動かす迄の容態は醸成されてゐないが、來る新規事業認識の評議員會は相當曲折あるものと觀者間に豫想されてゐる（全州）

全西水利新 設計畫

全州郡九耳面外三面及金堤郡門陽面に跨る約二千五百町步の全西水利組合新設計畫は着々進捗し只勝木府技師一行二日來道實地調査中であるが、これが完成すれば萬頃江の兩岸に沿ふ平野は大體の水利化を終へる事となる（全州）

助村水利認可

全州郡助村面約二百町步の灌漑を目的とする助村水利組合設立認可申請中の處總工費二十萬圓にて四日附認可された（全州）

道外新聞協會例會

全州の道外新聞協會では五日午後七時より本社支局にて例會を開き時事問題に就き協議する所があつた（全州）

內藏山の紅葉狩

十月十日から十一月三日までの間湖南線白羊寺および內藏山內藏寺の遊覽者に對し二、三等二割の汽車賃割引をなすことになつた、區間論山、木浦、群山線、全北部線各驛より上り西部里又は井邑驛行である（全州）

表彰と慰安會

全州專賣局支局では來る十一日午前九時から高農グラウンドにて第十九回優良職工表彰式および慰安會を擧行する、雨天の際は午前十時から支局內にて行ふ筈（全州）

の指令に接し組合長は東山慶吉氏に決定し近日中工事入札に附すと（全州）

南原學組補缺選擧

南原學校組合では目下四名の議員の缺員を生じたので來る十二日補缺選擧を行ふと（全州）

双全寺新築

全州本派双全寺新築は住職および總代の努力にていよ〳〵計畫成り去る三日午後一時より入札に附したが木當（六五）康禪（四五郎）材料等時にて一萬五千九百圓にて全州高揚組松氏に落札し木材は來春早々着工の豫定である尚住職森西皓氏は三年春除泉より赴任し爾來希敬第一主義の努力家で傍ら幼稚園も經營してをり今度の新築も總代の努力は勿論であるが森師の努力にまつもの誠に多い（全州）

咸鏡南道

元山里海岸に 漁港設定の運動
府民大會で可決 期成會を組織す

元山里海岸に漁港設置要望の府民大會は七日午後一時から元山里の元山館で開催されたこれより先き同日元山里方面には各所に宣傳ビラを貼り元山里海岸に漁港設置府民大會と大書した建旗を押し立てて市内を練り大いに氣勢を揚げた殺前記所定の時より會場內は五百余の來會者でビッシリ詰まり先づ南百爾氏開會の辭を述べ次いで金相朝氏立つて今日迄の經過報告あり終つて議長の選擧を行ひ南氏當選それより張致秒、松野商議會頭、李文五、小野商議副會頭、李弘俊、崔光殿、金貞琲の諸氏熱辯を揮ひ何れも元山里海岸に漁港を設置することは元山將來の發展の爲めおよび現下の情勢に照してこれが設否は延いて府民の死活を左右する重大問題にして最も緊要なるを以てこれが目的達成には府民は飽まで斷乎として一致團結の運動をなさゞるべからずと力說し終り元山里海岸が漁港に適當なるを錫び最後に左の如く滿場一致を以て決議文を可決し引續いて午後三時半から元山港期成會に移り規則その他を承認決議して四時閉會した（元山）

決議文

一、府民は總結束し元山里海岸に漁港設置の目的を達する迄猛運動を期す
二、府民の死活を左右する漁港設置の獲得する迄漁港設置期成會を組織す

昭和五年十月七日　元山府民大會

商工會議所 時季尚早
元山商議の態度

既報の如く元山商業會議所では六日午前十時より役員會を開催し朝鮮商工會議所組織に關する件その他に就き協議する處あつたがその結果左の通り決定した（元山）

朝鮮商工會議所令施行後各商工會議所を以つて朝鮮商工會議所組織の件は時期尚早なるを以て當分その要なきものと認む

咸南雜組

◇元山組合銀行九月下半預金及貸出狀況は預金定期預金二、〇八九、五五四當座預金五四四、五三六特別當座七六六、一二九合計三、七二二六、六〇八貸出金貸付金三、二六九、五〇八當座貸越二四三、五〇〇割引手形二八六七、九二五貸替金三三三一、三三一八合計四、七一二、二五一公共貸付一、二二四二、〇四七總計五、九五四、二九八

◇九月中の元山港對外國貿易は輸出合計九千六百六十一圓、輸入合計五萬三千三百十七圓にして之を前年同期に比すれば輸出一萬二千圓を減じ輸入五萬九千圓を減じてゐる、重たる輸出品は魚類一千十一圓海參千二百十九圓果實一千二百十七圓等にて輸入に栗十萬八千七十四圓原油一萬八千三百三十九圓揮發油九萬五千五百二十七圓燈油二萬九千五百五十四圓石炭一萬九千三百五十四圓等で、結局三十四萬七千六百五十四圓の入超である

◇咸興の初代府議選擧期日は愈々十一月二十日と決定した。定員十六名で十月二十一日から一週間選擧名簿の縱覽が許される

◇元山商業學校では生徒の士氣を鼓舞するため折柄演習中の第七十六聯隊の軍旗を迎へ七日午前八時から同校々庭で嚴粛な旗奉迎式を擧行した

◇咸南教育會では此程來孔子廟內に移轉し事務所を増し今後大に內容の充實を圖るべく來る十日夜咸興劇場において『鮮滿と映畫の夕べ』を開催することになつた。會費は指定席二圓、普通席一圓

◇修養團咸興鐵道支部では十七日から十九日まで九州聯合會理事中山坂本島之、朝鮮聯合會理事山崎貞雄の兩氏を招聘し局員家族のために同胞相愛、流汗鍛錬の修養講習會を開く

◇元山府鴻地洞に過日來六名の腸チフス患者が發生なほ蔓延の兆があるので患家附近住民五百十名に豫防注射を行ひ元山中學高等女學校生徒にも豫防注射を行なつた

本社見學

咸興公立高等女學校生徒廿八名は八日午後一時川敎諭に引率され本社を見學した寫眞は本社營業部における一行

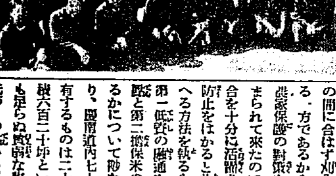

朝室の弓場開き

中の朝室弓場落成記念弓道大會が五日午前十一時から擧行された。元山、咸興、北青、興南各地から馳せ參じた弓士四十余名、原口警視の射場初め式にはじまり午後六時盛會裡に終了した。入賞者左の如し

▲一等興南崔內淳二▲二等咸興谷口淵弘▲三等咸興阿部源次郎（咸興）

京畿道

圓タク 値下げ
仁川自動車は七十錢

仁川府内バスの實現と圓タクの値下げ問題は久しく府民間に叫ばれその實現を翹望されて來たが、圓タク營業者においても地域狹小にして運轉距離の短き現狀から幾分の値下げを行ふも採算が充分とれるところから仁川自動車會社、ミナト、スピードの三營業者が猛烈なる乘客爭奪戰を行ひ規定料金から秘密割引まで敢行して紛糾の絶ゆる間がなかつたが最近に至り値下げ機運いよ〳〵熟し七日附で仁川自動車會社は現在の料金一圓を七十錢に値下げする料金改正許可申請書を仁川署に提出するに至つたので他の營業者も値下げについて考慮中であるが何れも近く認可するものと見られてゐる、仁川自動車の値下げ內容左の如し（仁川）

▲市內タクシー一圓を七十錢に▲時間貸一時間四圓、三十分每に一圓を一時間三圓、三十分每に一圓五十錢に▲待時間一時間一圓五十錢、三十分每に七十五錢

月尾島潮湯 十五日限り
ホテルは月末まで

四月開場以來大盛況をきはめてゐた月尾島潮湯は豫定通り本月十五日限り閉場することになつたが秋の月尾島の景勝を探る粹人も相當多いので潮湯ホテルは本月末まで營業する（仁川）

貨物自動車 許可願提出

仁川府内における貨物自動車の使用方を計畫して居た朝鮮運送株式會社では七日附で仁川署に對し鐵道局との關係にかゝる集貨、配達つき小口扱貨物の集配作業、到着小荷物集配の爲に自動車を使用すべく貨物自動車營業許可願を提出した（仁川）

南商業運動會

仁川南商業學校では十二日午前九時から同校々庭で秋季運動會を開催する（仁川）

慶尚南道

農家保護の對策
米の濫賣を防止し 財的保護を加へる

目下慶南當局では米價下落によつて農家の蒙る打擊を緩和する爲め米穀について種々考慮中であるが米の移出調節のため計畫された米穀倉庫の建設は實現を見るまでには相當時日を要するは勿論收容力も二十一萬石程度に止まりあまり大した期待をかけられず昨今の如き深刻な狀態の米價によつて農家が受ける打擊を緩和する急場の間に合はず刈入れ時期は迫る、一方であるからこの際是非とも農家保護の對策を講ずる必要にせまられて來たので道內の各金融組合を十分に活躍させて農家の濫賣防止をはかると共に財的保護を加へる方法を執るらしいがそれには第一低資の融通を仰がねばならぬ點と第二擔保米の保管を如何にするかについて尠なからぬ惱みがあり、慶南道內七十餘組合の內倉庫を有するものは二十二組合にて總面積六百二十坪といふ九牛の一毛にも足らぬ貧弱な收容力であるから先づこの點から解決せねばならず一部においては止むを得ぬ場合には籾を擔保として證券を發行する意見もあるが長期貸付に困難なる點があり何れとも決定を見ないが近く何等か簡便な方法を講じて活動を開始する意嚮を洩らしてゐる（釜山）

樹苗品評會
晉州で開催

慶南北道聯合樹苗品評會は七日午前九時總督代理渡邊山林部長以下多數の來賓臨席し晉州神社の神域において開會式を擧げた小林慶南道技師の開會の挨拶の後品評會長內務部長の式辭、總督代理の後、谷慶南知事、宮川晉州郡守、北川道評議員、桂慶賢會長、森松晉州南木組合長等の祝辭あり閉會の後式を終り、直ちに文祿の役の史蹟に名高き矗石樓において祝賀宴を催した（晉州）

普校の新設 行惱む

空前の米價暴落は各方面に甚大な影響をあたへてゐるが慶南當局が五年度事業として計畫した普通學校十四校の增設は半數に當る七校が開校したのみにて殘りの七校は今秋の收穫をまつて平均八千五百圓（內二千八百圓は地方費補助）の建設費を面にて負擔して醵出する筈であつたが昨今の如く金テンポの米價暴落により農村の打擊は深刻をきはめて肥料代の回收すら困難とされる程となつた、これがために本年度內に全部の開校をみるまでに計畫を進捗せしめんとするとは到底困難と悲觀され、なほ六年度においても當局は普通學校十一校の新設を豫定して明年度豫算に計上する筈であつたが、變更を余儀なくせざるを得ぬ狀態にありひいて昭和十年をもつて完成する一面一校方針に豫想外の米價安が黑い影を投じた結果となり相俟されてゐる（釜山）

見本市好評

慶南物產陳列館および商品陳列場上にて六日より開催された地方よりの商人が多數來觀して第一第二會場とも盛況を呈し第一日の取引高は一萬圓に達し好評である（釜山）

密陽神社秋季祭典

十月四日、五日は郡社密陽神社の秋季例祭につき五日午前十時から神殿において郡守、署長、面長、學組管理者、氏子總代その他多數參列の上嚴かに祭典を執行した（釜山）

遭難者を救助

泗川郡三千浦里漁業宋東國外二名は六日午後十一時ごろ三千浦沖合にて同郡三千浦面新興里丁長郁外男四名女七名が乘組んだ帆船が强風のため顚覆し何れも漂流してゐるのを發見し救助して三千浦港に避難したが被難者の內一名は溺死したが他は全部救はれたので所轄署では人命救助のかどによつて表彰の手續きをとつた（釜山）

平安南道

通行道に 鐵條網を張る
二百餘名の借家居住者 ――袋の鼠となる

東拓所有平壤府寺町の土地約四百坪に建てられてゐる同所吉下顯一氏所有その他二十餘戶の借家人及び同地の地續き寺町左近田政吉氏所有地四百十坪に建てられてゐる同氏所有借家二十戶の借家人計二百數十名の出入路となつてゐた同町洪淳璣さんの所有地に洪さんが鐵條網を張り僅に一人が通るのにすら注意を要するほどにして了ひ二百數十名の借家人を非常に困らせてゐる洪さんは昨年末にこの土地を買收したものであるがその當時はその奧の借家にゐる人々は從來通りこの小路を通つて出入りしてゐたが八月中旬に洪さんは自己の所有地である故を以つてこの小路の兩出入口に鐵條網を張り袋めに弱らされた借家人側の交涉を受けて取除きその後も交涉したが再交涉に接して取除いた然るに六日に到り三度これを張つたもので吉下氏が種々骨を折つて交涉してゐるが洪さんナカ〳〵承知しないのに既いて東拓平壤支店に小堀支店長を訪へば語る

東拓としては彼の土地に出入小路の所有地のないことは甚だ遺憾であるが元來彼の地は共有地であつたもので從來通路になつてゐた土地約十二坪を買收しやうとすれば坪二十何圓といふが如き法外では思ひもおよばぬ價値を主張されるので賣して頂からうと思つて交涉したところ坪當り五十錢を主張されるこの邊の土地は道路に面したところで坪十三錢位なので東拓としても五十錢では借り得ず更に交涉の結果去る四日に坪當り二十錢で賣して頂くことに話がつき向ふ五ヶ年間の借地契約をすることに話がついてゐた際又も六日に鐵條網を張られたので目下種々交涉してゐる譯である

又左官田龜吉氏は語る

私の方の借家は廿戶あるが、東拓の土地へ建てられてゐる吉下氏その他の借家同様困らされてゐるのではあるまいかとも思ふが何れにしても寸刻も速かに解決したいと思つてゐる（平壤）

沙里院から

◇本郡最高行政官廳である郡廳舍前の道路數ヶ所にこの頃大穴の死體も埋まるやうな大穴が掘られてあり、一般官廳員の眼を注がれゐる

◇何でも餘地は現今一般の交通路になつてゐるがその實一個人の所有に屬し從つて若し地主がそこの交通をとめでもするとなると大切な都邑街は全く袋の口をくゝられた鼠同様の形に陷るだらうだ

◇それで一時當局では該道路殺の部分を、かなり高價な地代を拂つて買收したものだとの評判が立つた程であるが今に大穴が掘られたり鐵條網が張られやうとしたりする所を見ると、やはり解決がついてゐなかつたものと思はれる

◇如何にお役所に通ずる道路だらうといつて承諾のない他人の土地まで勝手に使用すると言ふ法はあるまいから結局高いお金を拂つて買收する外途はあるまいが都合を廻てゝしまつて交涉にかゝるなど氣の利かぬことおびたゞしい

◇その反對に地主にも、もつけの幸ひで無理ばらうと思へば、いくらでも無理張られる。これから見ると一個の穴一線の鐵條網が實に、いくらになるか、わからないのだ

黃海道

於之水利 幹線水路
お墓に抵觸して悩む

先般來實施調査中の於之水利の幹線豫定水路が牛俄萬面に多數現存する所の延安李氏一族の墳墓地に抵觸すると言ふのでその墓地に緣故を有する延安李氏はこの墓地に抵觸すると言ふ大恐慌を來たし早くも對策につき協議をきはめ、若し實現せんとするが如き場合は飽迄も反抗して阻止せねば已まないといつてをり其成行一般に注目さる（沙里院）

忠清南道

天安學組補 缺選擧

天安學校組合會議員の補缺選擧は七日施行開票の結果左の如し

百七十票　津川八十松
百票　上原剛二郎
次點
七十八票　丸山五衛
四十四票　阪井梅次郎

牙山郡守 李庾求氏任命

四日附で牙山郡守崔敬澤氏の後を受け道産業課勸業の李庾求氏を新に牙山郡守に任命され十日公州出發赴任の筈である。（公州）

忠南雜組

◇忠南道郡守會議は廿七日から廿九日迄三日間道知事室で開催する

◇宮市地方課長は八日から十五日迄郡廳事務視察の爲め扶餘郡及論山郡に出張扶餘北部水利組合を視察する

◇鐵道局大田支部では陸軍戸山學校軍樂隊の來所を機とし十日午後三時半から大田驛前廣場に於て演奏會を開催し大軍樂隊の演奏をなす事に決した

◇鐵道局友會大田支部では九、十兩日大田神社の大祭日に局友會館で盆栽の展覽會を開催する

◇慶北安東郡安東面酉部洞生れ現住所不定宋元山（二二）は五日午後八時大田郡外東面雙華里街道で三人組の强盜に襲はれ所持金九圓を强奪されたと駐在所に屆出たが僞申告と判明し十日の拘留に處せらる

慶尚北道

大邱府議會

大邱府協議會は七日午前十時から府廳樓上で開かれ十六名出席、直に懇談會に入り終つて追加豫算及び昭和五年度土地坪數割賦課規則案決定の件は何れも原案通り可決確定して十時五十分散會、引續き午後一時から懇談會を開き公設市場問題、府營バスの路線變更等を協議した、なほ本府營繕課技師は七日來邱、直に宮本府尹と會見し相携へて桑原府尹と公會堂建築案について協議した後、醫學專修學校の現狀を視察した（大邱）

大邱の湯錢 値下げ

大邱湯屋組合では湯賃値下げにつき先頃から協議中のところ十日から値下斷行することに決定し七日大邱署に左記の如く入浴料金値下を願ひ出たので同署では直に認可した（大邱）

▲十歲以上五錢▲十四歲以下四錢▲九歲以下三錢▲四歲以下二錢▲洗髮料十錢▲湯札三十三枚一圓

地方人事

▲板垣員二氏（新任木浦府尹）赴任挨拶のため七日釜山へ
▲長崎芳介氏（慶南衛生課長）七日陝川、咸安、宜寧へ
▲井谷錄三郎氏（釜山米穀商組合長）
▲伊藤俊一氏（釜山穀物市場理事）朝鮮米穀取引所問題のため七日夜上城
▲奧鑑鎮海要港部司令官　大湊管の審判官として七日鎮海發東上
▲西龜本府衛生課長　慶北醫學會列席のため七日大邱へ
▲岩井誠四郎博士（城大教授）同上七日大邱へ午後慶州へ
▲小野寺二博士（道立大邱醫院科長）七日慶州へ
▲劉忠南知事　六日東上
▲高武忠南內務部長　七日大田へ八日歸任
▲矢島忠南警察部長　同上
▲淸水幸次氏（大田工務事務所長）七日京城水原地方へ
▲伊藤佳氏（大田鐵道事務所長）同上
▲坂田政次郎氏（大田高女校長）八日歸京城へ
▲田中忠北內務部長　七日秋風嶺に赴き即日歸廳
▲飛彈成興府尹　事務引繼の爲六日
▲阿部咸南警察部長　七日永興文川兩郡巡視の爲出張、十二日歸任の豫定
▲高階曹洞宗教務監　五日會寧へ同夜會寧禪寺で講演をなす
▲鈴木宮內事務官一行　會寧着一泊六日南行
▲萩野幸之輔氏（會寧加藤商會支配人）は咸興方面視察の爲め五日出張
▲佐竹平北警察部長　往復二週間の豫定で七日滿洲へ
▲石川平北知事　微恙のため七日から引籠り靜養中
▲遠山安東副領事　七日發東京へ
▲手島安東大和校長　六日發奉天へ
▲川本慶北學務局長　道視學二名道內小學校長四名、普通學校長十六名と共に六日道內學事視察に赴く
▲山本慶北道山林課長　慶南北樹苗品評會列席のため五日晉州へ
▲平見產業技師　四日同上
▲飛田道技手　四日同上
▲中谷竹三郎氏（慶北道評議員）朝鮮水産會總會出席のため七日上城
▲西本寶藏氏　前慶北日報全州支社長たりし氏は今回全州日報に入社
▲馬野全南道知事　七日東上歸任は二十一日の豫定
▲長尾大邱覆審法院檢事長　全羅南道內巡視のため四日來道
▲門脇馬山府尹　七日淸州發家族同伴赴任
▲伊達江原道內務部長　東海岸方面視察中四日歸廳
▲辻江原道學務課長　同上
▲渡部江原道地方課長　四日全北水利組合工事竣工式へ
▲松井咸南道知事　五日元山へ増北方面の十九師團演習觀戰後午後川島師團長の招宴に臨み同夜一泊一日朝歸任

私儀　黃海道甕津溫泉に於て旅館業を引受けましたので內容萬般を改善し御客樣本位のお心易い旅館として一方ならぬ御引立に預りまして有難く御禮申上げます何卒御來浴の節は是非一度御立寄下さいますよう御願申上ます
京城本町三丁目 旭旅館 主名村鶴野
內 旭

ちく疾 眼科 西村醫院
京城練兵町停留場

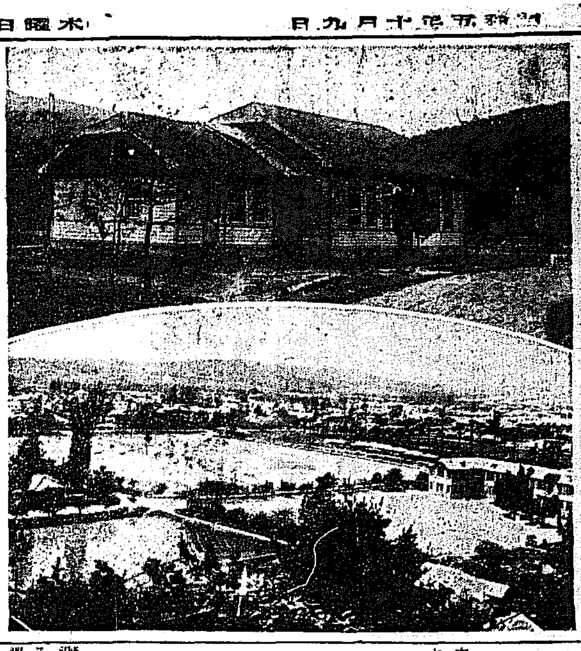

◇米穀大會場と清州市街

忠清北道

米穀大會 愈よけふから開催

全國的注視の下に第十三回全鮮米穀商組合聯合總會はけふから清州において開催される、目睫に迫つた名種の懸案を如何に解決するか百パセントの興味をもつて迎へられてゐる

米穀大會の開催に際して

清州穀物協賛會長 山本幸四郎

米は本道産品中の大宗にしてこれが消長は直ちに道民經濟におよぼす影響甚大なるものがある、道當局においては本府の產米增殖計畫に順應し耕地及灌漑の改良擴張稻子の更新耕種肥培管理の改善等夫々獎勵せられつゝありしかして一面これが販路の擴張取引の改善は

產米の增產 に伴ふ方策として大に研究すべき秋に當り第十三回米穀大會を清州において開催し鮮滿は勿論內地各方面より有力なる當業者及これが關係者多數が參會せられ米穀に對する重要案件を討議せらるゝと共に道內における米穀の生產狀況等を實地につき觀察せらるゝことになりたるは實に斯業に對する

一大刺激劑 たるは勿論將來の施設上裨益する所多大なるものあるべきは信じて疑はざる所である。由來清州郡は米產地にして畓一萬七千町步を擁し米產額は平年十五萬石と稱せらるが近年稻子の更新肥料の增施耕種方法の改善等が漸次普及徹底するに伴ひ反當收量の增加を見實際においては統計の數字以上即ち二十萬石前後の收穫あるものと認めらるゝのである、殊して本年は昨年の大旱魃の後を受け如何あらんと憂慮する所があつたのであるが幸にも苗代時期より挿秧期およびその後を通じ降雨甚だ多かりしをもつて灌漑水極めて潤澤を得一時は過雨の爲氣溫の低下を來し成熟に影響を來さんかと憂慮する程であつたがその後

天候順調と なり頗かに憂ひたる稻熱病もさしたる事もなく近來稀に見る大豐作を見んとするは農民の爲將又邦家の爲誠に慶賀に堪へざる所である。本年は米穀大會を機會に米作の一大改良を行ふべく昨年來以來指獎する所あり從來慣の如く行はれざりし苗代の奮勵、正條植、除稗の勵行等も當務者の熱誠なる努力と一般農民の理解とにより大體において豫期の成績を收め來會者各位の高覽に供し得る事は吾輩の衷心に當るものとして將又協賛會長として欣快に堪へざる所であり、唯だ遺憾なるは開催地たる清州の施設が

鮮內各都市 に比し未だその整はざるもの甚だ多く折角の來會者各位に對し滿足を與ふる能はざるの一事である、併しながら協賛會としては勿論一般市民においても能ふ限りの努力と誠意を以て諸般の施設を試み歡迎の誠を竭さんとしつゝある次第でありますから幸に諒とせられたい（寫眞は山本協賛會長）

各郡の產物 自慢競べ

横綱は米と煙草

本道は朝鮮の中央部に位し氣候の溫和と相俟つて各種の產物に富んでゐる今各郡の主なる特產物を擧げて見やう

清州郡

美湖川流域の平坦地いはゆる清州平野は地味肥沃で米約十五萬石を產し清州米で知られてゐる又麥約十四萬石を產し棉花の產出は陸地棉約二百萬斤、在來棉約七萬斤に上りその他大豆粟馬鈴薯等の畑作物の產出尠くない又米院地方には山東葉煙草の產出が多い工產品としては江外面より陶器類を文義面よりは砧を產出する今その特產物を上ぐれば次の樣である

◇清州擴 昭和四年度における產額一一四、二〇〇圓五七、七〇〇圓で四州面內德里及江外面鶴山里附近には無盡藏の良質粘土の原料がある。その製品は品質堅實且つ實用向で需用者は年々增加し將來甚だ有望である。江外公立普通學校では特に卒業生及上級生を指導し人形、桂掛、花瓶、火鉢、香爐等を製造し鮮內各地方へ移出して居る

◇クリスタル 昭和四年度の產額は三二、〇九五打、四九、九五九圓その產地は清州を去る四里半忠北線內芙蓉驛から一里半清州郡北一面梧井里であつて該地に湧出する天然炭酸水は品質極めて佳良東洋一の稱がある。湧出量一晝夜が百石を超え一本二合詰三十六本一函四十八本詰として六千二百五十函一ヶ年二百二十五萬函、一函の價格六圓五十錢と見積つても其の價格一千萬圓以上の生產は困難でないとされてゐる。所有者は京城府南山町中原磯臣で天然炭酸水及天然サイダーを製造し鮮內は勿論遠く內地滿洲及滿洲方面へ輸移出してゐる

◇パテンレース 昭和四年度の清州郡における產額は八、四〇〇打一六、八〇〇圓で都市及都市附近の女子副業獎勵の目的を以て大正九年五月以來外國輸出品たる布帛加工品の生產を獎勵して來たが清州においては井手正觀をして市輸加工傳習所を設置せしめ年々道地方費から補助金を下附して之が獎勵に努めたる結果傳習終了者三千餘名に及び遂に今日の盛況を見るに至つたものである。

報恩郡

本郡は河川は大なるものはないけれども細流多く灌漑の便があり沿岸は地味肥沃で耕地に適してゐる。邑內附近一帶は水利の便あり郡內一の米產地で報恩米は品質がよいので知られてゐる、米の年產額は四萬三千石余である。棉花は郡內一般に產出されその產額陸地棉百九十萬斤在來棉二萬斤に達する、又蠶繭の產出は約三萬石に達する。今その特產をあぐれば次の樣である

◇棗 昭和四年度における產額は五千石價格十萬圓である。古來から栽培され氣候風土棗樹に適する所多く農家の副業として有利に栽培せられその品質の佳良なるは夙に報恩棗として知られ年々郡外に搬出せらるゝもの激增する趨勢にある

忠北宣傳歌

一、朝鮮の〇にチの字の忠北米は
みめもうるはし名も謂ヨイシヨ
炊けば東のヨアラ 都ずしヨ
姿マーダかわれば灘の酒チヨイチヨイ

二、開かしやんせ姿しや忠北田どころ育ち
顏は丸チで色白くヨイシヨ
くだけたところはヨアラ無いけれどヨ
お氣にマーダ召したらまゝになるチヨイ〳〵

三、見やしやんせ春は清州櫻の馬場よ
夏は彈琴臺舟遊びヨイシヨ
秋は俗離のヨアラ紅葉狩りヨ
冬はマーダ鳥嶺の雪景色チヨイ〳〵

沃川郡

本郡は四圍山岳を以て包繞せられ平地少なきも米產額約三萬二千石陸地棉の產出百八十萬斤に達しその他蠶業および蔬菜栽培盛である工產品としては藥工品に富み殊に叺類の產地として廣く知られて居る。今その特產物を上ぐれば次の通りである。

◇蠶繭 昭和四年度における產額は春蠶繭二、五六七石一四〇、〇〇〇圓秋蠶繭一、四〇〇石四五、三四六圓計三、九五七石一八五、三四六圓 本郡は本道蠶業の先進地帶として著名で逐年順調に發達し細桑田臨所に繁茂し八千九百餘名の養蠶戶數を擁し掃立枚數は春秋を合せて七、二〇〇枚產繭の品質も優良にして殊に稚蠶飼育地區の郡外に存するを以て夏秋蠶の進境は近時特に著しきものがある

◇黑鉛 昭和四年度における產額は六、〇〇〇噸一八〇、〇〇〇圓である 同郡背山面における黑鉛礦は大正二年以來買鑛に至る上三哩間に輕便鐵道を敷設し粗鑛のまゝ內地及米國に輸出してゐる小宮黑鉛鑛並それに隣接せる月明鑛山は郡內有數の黑鉛礦で品質良好含有量は八五〇乃至八七〇に及んでゐる

◇叺 昭和四年度における產額は五五七、八四六枚五五七、七八五圓である本郡の叺生產の起源は明治三十七年京釜線鐵道工事にかゝる內地叺移入に端を發し金融組合事業として檢查され發叺改良組合の組織せらるゝに及び益々農家の副業として急激なる發達を來しめたが郡農會の設立と共に同會事業に移管せられ一層生產增加し次で道地方費事業を以て生產搬出の檢查統一を期せられ益々沃川叺の名を誇揚し近時は登用の外擴及肥料用叺の生產額に增加し本道產額の大半を占むる狀態である

永同郡

郡內一般地味肥沃で民衆生活余裕を有してゐる、米產額約三萬石、棉花約一九二萬斤及蠶繭の產額の外工產品としては朝鮮紙の生產あり深川には蔬菜の栽培多く殊に品質良好の西瓜を產出する今その特產物を上ぐれば次の通りである

◇石材 昭和四年度における產額一二、六六二貫七、五九七圓である、本郡秋風嶺に多數生產され、每年金泉、大邱方面へ移出されてゐる

◇胡桃 昭和四年度における產額は三五〇石、一〇、五〇〇圓である。本郡上村面を中心として郡內一圓に產出されその品質佳良にして食用油に胡桃油として消費され道內は勿論廣く道外に搬出されて居る

◇柿 昭和四年度における產額二十萬貫、二萬圓である。栽培の起源古く往時よりその氣候風土の溫和なる狹谷の沃野に惠れ品質優良にして甘味なる大顆を產し永同柿の名を以て普く知られ近時は白柿加工を始め遠く京城平壤、大邱地方に販路を擴張しつゝある

鎭川郡

本郡內には河川縱橫し鎭川平野には良質の米約七萬石を產出しその堅質つとに世に知られてゐる又萇坪面を中心として陶器の產出ありその產額約一萬圓に上る

槐山郡

本郡は一面に山岳重疊し平坦部尠きに米產額は約六萬石殊に清安方面にはその產出多く曾坪米で知られて居る、上毛延豐方面には陶磁器の產出あり上毛面瓮里沙器店の如きは年產額二千四百圓に上る今その特產物を上ぐれば次の通りである

◇木材 昭和四年度における產額は四、五四〇坪、一一、三五〇圓である。木材中アカマツ材首位を占め殊に鳥嶺產のアカマツは樹幹通直にして樹齡高く材質佳良なる爲め建築土木用材として最も賞用せられ主として忠州槐山の市場へ搬出されて居る

◇新炭 昭和四年度における產額三六九、四八〇貫七、三二九圓、木材の產額一一〇、六〇〇貫六五、〇〇〇圓である新材はアカマツ及雜木（クヌギナラ）で自家用燃料の外に燃料として盛に需用せられ忠州清州及陰城の各郡へ搬出せられつゝある、又木炭は主として白炭にして忠州、清州に搬出されつゝある

◇松茸 昭和四年度における產額は九五一貫二二五圓である、上毛延豐、七星の諸面を中心として產出し盛んに槐山、忠州、清州の市場に搬出せらる。殊に鳥嶺松茸の如きは品質も佳良にして產額も多く遠く京城大邱の市場に搬出されつゝある狀況である

忠州郡

本郡は有名なる煙草の產地であり又米約七萬石麥約五萬二千石の產出あり、近時は棉花の產出も逐年增加の傾向にある又東倉面山尺面を中心として朝鮮紙の產出も尠からず今その特產物を擧ぐれば左の通りである。

◇煙草 大正十五年より昭和四年度に至る一ヶ年平均產額は三九八、五四四貫八一三、二一八圓である忠州產煙草は黃色（米國種）にして每春四月上旬植付を終了し八月中には全部收穫せらるゝを以て九月より翌年二月迄の間に政府に買上られる。政府の買上價格は平均一貫目に付二圓九十錢で耕作總面積二、四五〇八四七坪平均一耕作者一、七〇二坪で郡內各面に於て耕作されてゐる

◇林檎 昭和四年度に於ける生產は十萬貫、六萬圓でその栽培は始政當時における內地人の移住に依りその端を發し各種物產の大集散地たる地の利と肥沃なる原野に包擁せらるゝ、忠州邑近郊において發達し年次生產額を增大しその販賣は大正十三年果樹組合の組織せらるゝと共に遠く江原、慶北、京城及關門地方に及び益々忠州苹果としてその聲價を認められて居る

堤川郡

本郡は本道內の最高地なるも耕地に乏しからず米產額は約二萬五千石大豆は約二萬三千石に達しその他朝鮮紙、寧越煙草の生產もある今その特產物を上ぐれば次の樣である

◇紙 昭和四年度における產額和紙九〃締朝鮮紙一、九〇〇塊その價格合計四六、四二六圓である。本郡は山岳に富み且つその地味風土製紙原料楮の栽培に適するを以て山間部落民は山谷崖畔荒蕪地等を利用しこれが栽培をなしつゝある。製紙業者はこれを原料とし山間溪谷に簡易なる製紙場を設け九月頃から翌年五月頃迄の農閑期を利用し清澄なる谷水により製紙を營みその製品は壯紙、厚紙、大白楮紙、中白楮紙、小白楮紙、白紙等にして京城方面を始め西鮮及び道內面に海外各地に輸移出せられ用箱包裝用その他雜用として賞用せらるゝ外近來共用作業場新設と共に紙の如き和紙の製產等年に增加を見るに至りその聲價一般需用者の認むる處となつた

◇楮木 昭和四年度產額三〇〇尺締價格一、一〇〇圓である。楮木の產地としては當郡の外槐山郡にあるけれども楮木は一般深山にして從來入山者少く相當の老大木により形成せらるゝ森林內に散在せるもので相當の樹齡に達せる古來多く性狀佳良なる器具用材として品位を保持し用箱材として遠く海外にまで輸出せられつゝある

丹陽郡

本郡は地勢高地に屬するも米產額約一萬三千石大豆一萬石麥約二萬五千石の產出あり今その特產物は次の通りである。

◇栗 昭和四年度における產額は一五〇石一二、〇〇〇圓である 丹陽栗はその形狀品質共に平壤栗に略々類似せるも一種獨特の風味とを有し品質その他の點において平壤栗に勝るとも劣らぬものであつて今日これが栽培の傾向に在る產額に於ても增加し忠州清州の市場へ移出せらるゝ額も年々增加せる現狀なり

陰城郡

南東部三面には山岳蜿蜒起伏して居るが西北部方面は廣大たる平原で肥沃なる耕地を形成し米麥の產出多く米は約六萬石麥約五萬石豆類約二萬石に達してゐる

滿洲 內地安東航路開始

大連汽船では海運界不況の影響で安東支店も今春以來縮少に縮少を重ね遂に出張所までに降格せしめてゐたが此程に至つて從來內地安東間の定期航路けなかつたが今月から每月內地安東間定期七回の新航路を開設しいよ〳〵今月十二日からその初回船が入航することとなつたので安東新義州間においてはいよ〳〵昭和製鋼所設置確定を見越しての擴張と見られてゐる（安東電）

遣外艦隊 欅と榎來る

津田少將の率ゐる第二遣外艦隊所屬第九驅逐隊欅、榎の二艘は七日午前十時卅分安東稅關下に入港投錨した安東から米澤領事、柴崎、大谷稅關長、井上地方事務所長、大連地方稅關長荒川六平氏、高山安東署長、橋本探木公司副長加藤憲兵隊長ら出迎へ敬意を表した、なほ安東では八日午後五時半公會堂で歡迎會を催す（安東電）

7―4 安滿敗る 對四平街戰

安東滿俱對四平街の野球試合は九日午後二時半から安東鎭江山球場で小口球審小野壘審四平街先攻で開始したが本社打擊は振はず安打の醍出でファンを熱狂させ午後四時七對四で安東惜敗す、スコアメンバー次の通り

安東	7 9 4 2 8 3 6.1 5 1 6 1.5
打數 安打 打點 犧打 盜壘 三振 四球 失策	29 4 5 2 7 3 4 4 / 63 7 12 1 1 0 3 6 4
四平街	7 4 6 2 8 1.3 9 5 3.1

新刊紹介の書摘 …(32)…

產米計畫の一割に當る面積 大同江を締切る一大難工事

＝平南の巻（その九）

昭和水利組合

朝鮮では空前の大計畫である。恐らく絕後となるかも知れぬ。面積からいへば臺灣の嘉南大圳が大きいが、これを除いたら日本全領土を通じてまづナンバーワン、しかもその工事の既成や效果等に至つてはます〳〵興味を呼ぶ計畫で當局は『朝鮮の名譽のために……』と意氣込んでゐる。何しろ產米增殖計畫の一割を占めてゐるといふからこの造了如何は計畫それ自體の進捗に大關係を有する。特に又この計畫は本年まで苦しみつゞけた安岳水利の失敗と汚辱をこの工事によつて一擧に挽回雪辱しやうといふので必死の努力と熱大の希望をかけてゐる。そのために斯界の權威として知らるゝ多賀技師ほど全生命を打こんでゐる、多賀技師の股肱の酒井技師が、同組合の技師長として乘込んで來た。この兩技師は大規模の灌漑事業には臺灣の嘉南大圳等で充分の經驗を持つてゐる。本府も一生懸命である。ともすれば水利事業に對して兎角の非難が世の中の一角に迫りかけてゐる際である。あくまでも『總督府の名譽にかけて…』とのつきつめた氣持が當局者間に漲つてゐる。

組合の區域は安州郡、新安州面、龍鶴面、立石面、大尼面、平原郡、東松面、德山面、肅川面、西海面、朝鮮面、海鮮面、龍湖面、永柔面、鶴池面、靑山面の二郡十五ヶ面に跨る。

面積は乾畓二萬五千八百十五町步田千四百五十五町步、林野雜地が千二百五十七町步、このほかに干

八千五十町步に止めてみても、大正八年の如き大旱魃に見舞はれると約二十日間は一滴の水も灌漑が出來ず、水田は干乾しになるとを覺悟しなくてはならない、これ等の缺陷のために第一案となつてしまつた。そこでこの對策として第二案が生れて來た。世俗土木案と稱するものである。土地改良案といひ土木案といふも何も別に深い意味がある譯ではない。只便宜上區別するために假りに名を冠したゞけの話である。この第二案によると、順川郡內の龜上里で大同江を締切り、肅川まで約八千間（四里）の間トンネルを作つて用水を導く、大同江の締切りによつて出來る大貯水池の面積は二千七百町步、周廻二十六里猪南代湖より少し大きいといふ湖水が出現する。締切りは高さ七十尺のコンクリートダムを以てし、その上に二十尺のテンダーゲートが出來る、貯水量は八十二億六萬万尺、これから肅川までの水路八千間は二千百四十五間、六千二百十五間の二つのドンネルとなつて行く、そして、平原郡東松面月峴里に至つて南北の二つに幹線水路が分岐する。この二大幹線の長さ五萬四千間（約二十五里）、更にこれから十四本の支線となる、この支線の延長が十二萬三千七百八十三間（約五十七里）そのほか二十七萬間（百廿五里）の小支渠が毛細管となつて灌漑する、この水路の全延長は二百七里といふから氣の小さいものは一寸想像も出來ぬ位大きい。元來、この水利組合の計畫は古い問題で、すでに大正五年頃から話が始まつてゐる、その頃地主の有志連が、南鮮方面の水利事業を視察に行つて以來ぼつ〳〵口の端に上るやうになつた。何しろ大平野を目前に見ながら水源がないために有利な米作がうまく行かぬといふ不合理はたへられぬ苦痛である、しかも乾畓の危險性が多いことはいふまでもないことで、第一播種の時には濕氣があつてはよくない乾いた時に播いて、暫くたつてから雨が降らぬとも困る。それから適當に雨がなければもうやきもきしなくちやならぬといふ頗る厄介極まるしろものである。ところが注文通りの天候はなかなかある筈がない。そこでこの地方では乾畓に最も適當な獨特の農具まで工夫して用ひてゐる有樣で、この一事を以てしても、如何にこの地方の農民が長い間にわたつて苦しんだかを想像するに充分である。機運は徐々に熟しかけた、しかしまだ安州の大地主、金仁梧氏等が承諾しないために容易に纏まらなかつた、しかし、金氏の反對もそう長くは續かなかつた、同組の機運が熟するにつれて、漸次目鼻がついて來た、ついに安州と平原の兩郡は各々別個に地主連が相談して早く組合を起して貰ひたいとの陳情書を道當局に提出するに至つた。そうこうするうちに產米增殖の大計畫が確立された、道當局としても地主連は如何に熱心に希望したところで計畫そのものが非常に龐大なものであり、資金關係などを思ひめぐらすと思案にあまつてどうしても眞劍に着手の決心をする譯に行かず、從つて、地主連に對しても眞面目に對手になれなかつた。（寫眞は大同江の締切豫定地附近）

講談雜誌 十一月特別号

無慘小說 怪奇実話

魔か？鬼か？ 鷄頭花美人の生埋

三人がゝりで掘つた穴へ、『死ばりやがれ！』――女はすぽんと……『アツ』といふ間に左右から、『ソレ埋めろ埋めろ』ザクリザクリとツルハシでかける土。たつとう女は首だけ出して、すつぽり埋まつてしまつた。『ホ・・・いい態だねえ』

神原卓氏 畢生の大力作

拝天おらんのもの凄い生埋！

亂行切髮外道（復讐の鬼）村尾鎌二郎

牡丹屋敷の慘劇（皿の犧牲）奧田見平

死人亂舞殺人曆（怪奇探偵）横溝正史

◎神田川 龍鬼大盜傳 保篠龍緒
◎呼べ吟川 股旅おせん 長谷川伸
◎深川 心中比翼塚 志賀沼
◎新五代 色ざんげ 鬼突
◎運命の豆絞り 吉川英治
◎忍逢春雪解 一竜齋貞鳳

よろづ男・女 虐待史 折檻史

（女の巻）（男の巻）

▲拷台で見る女の責出▲新派の殘忍劇▲女は流かない▲嫉妬の亂れ▲丁女虐待事件▲女の殘忍性▲亭主受難時代▲倒でくる▲殺人部錄一百人▲亭主虐殺倶樂部等々

爛れた夜の都！

淺草（第二話） 佐藤八郎

＝悲しきエロ女優＝

女は帶を解いた、赤い腰紐が柳腰に喰入つてポコリとふくらんだ乳……逞しい男の手が女の背に……サッと扉が開いて躍り込んだ男！

◎世界エロ・エロ・ダンス場巡り

飛行機ダンス、酒場ダンス、裸體ダンス等々、歐米各國のエロ行脚。

男難 女難 集

▼あひびきのシコンペン ▼令嬢お新の度胸 ▼燒屋が取持つ縁かいな ▼伯爵の家庭秘話 ▼美男仕立屋劍次の氣焰 ▼夫婦化して兄妹とは ▼亭主承知の三角關係 ▼女道樂花助の戀

湯殿の妖術 ＝畑耕一

新釋箕輪心中 ＝野風武藏

愛の旋回線 ＝大倉桃郎

吸血十劍士 ＝中内蝶二

一危の恩綾外げと 娘か 變機柵愛衣記

初瀨音羽嬢の戀を描く事實小說

道頓堀 ＝正岡容

『ねえ、許してくれる？』『エ……‥貞僕にすべてを』『……』『美しい』『美しい私！私の呼吸は激しくなりました。――だのに、だのに、あゝ女は――』

果然大評判賣行！とに角一度、手にとつて見て下さい！

三十錢（送料二錢）

東京小石川 振替東京二四〇 博文館

ヘルメス ウヰスキー

桑に媚び 舌に映る

ロシヤ飴

安東縣市場通 大山堂

全乳

東亞牧場

痔疾專門

痔核、脫肛、痔瘻、肛門出血、肛門裂創等

相談歡迎

新義州 國境醫院 電話一〇二七番

安田銀行 京城支店

時代は國產品を要求す

世界的權威

專賣特許 トバタ發動機

農林省 海軍省 鐵道省 御指定

製造元 福岡縣戶畑市 戶畑鑄物株式會社

農工用發動機

船用發動機

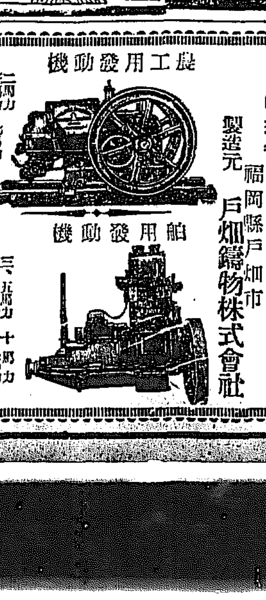

朝鮮代理店

合資會社 弘中商會

在庫品豐富・生命絕體永久

釜山府榮町一 釜山營業所 電話長九三九・一九〇二番

大邱府村上町 大邱營業所 電話七七二番

京城府漢江通三番地 京城營業所 電話二三一五番

讀耕漫記（十）

笠神志都延

……」を創刊し子供のためにニュースを供せんとする。「ジャーナリズム」は……の新聞販路、内容漸く充實の域だ。故誌「冬柏」は平野萬里君の編輯。思ふに與謝野寬氏の……たので あらう。既刊號々の余裕あり、晶子、赤木、伊藤その他の大家、余技者などくつわを並べ、散文では高田、木下など踏り石井柏亭は……

……すでに三號まで出してゐる。北川左人君刻苦の作になるもの……から侍すべし。『背嚢』は俳人宿南通信』は熊谷鶴次郎君の主宰するもの斯界に定評ある……く全おさるを得ない。『日本歌人』…なかなかに多く秋風の鐵中をふる。珍蹟、發刊書『手に取りて』が與の如く『古風鏡』が來て居せて居る。大阪の與謝野晶子女史から……

形だ『歌君と詩』は何處からの刊行するもので既成品だ。平山政十君著はすところの『あ成敗動とカトリック教』は予は閲讀した。全卷は『入各上に立てる眼權に服すべし』との點を布衍して書面の内容を鋭述してゐる。しかしてその大意は予の屋々平山君より聞きたるものさて成後は守屋榮夫君の欧米旅行記だ。誠に面白きもの、これは予が現案にあるとき紹介すべくして果さなかつたを遺憾とする（完）

新川柳作家へ

井上剣花坊

新興の熟字

特に新川柳とことわる必要も無く、新興川柳なぞといはなくても好い筈ですが、この頃のやうに一般の川柳が腐敗してゐて、その腐敗川柳が、大ビラに川柳と稱して跋扈してゐる時代には、これと區別する爲め、新川柳と稱する必要も起ります。舊川柳の末に當り、この腐敗せる舊日本を打破して、淨化された新日本を興隆せうとした志士仁人の俯仰は、いづれも尊王を唱へ、心を皇室に存して居ました。幕府當局だつて尊王の志は持て居ました、幕府方の大名其他の士人にも勤王の字を否定はしなかつたでせうが、依然として武家政治を擁護して居ては、尊王にも勤王にもならないのです、だから武家政治の幕府を倒して王政復古を目的とすることによつて、はじめて尊王、勤王といふ熟語に意義が生ずるのですから、これをやかましく唱道をした心が有つたのです、恰かもそれと同じく、たとへ其新を維新、進歩に遊し、宮廷新俳句派が句會の興行から進歩したものであるにせよ、民衆詩平民文學、いはゆるプロレタリア、ポエムの內容を有した、川柳を、中途にして狂句なるものに墮落して居たのを、明治の文運興隆に正比例して、打ち立つた新川柳が、今や其新川柳としての生命を失はんとして居る場合、これに『新』或は『新興』を冠せしむる必要はあります。

腐敗川柳

其腐敗した川柳、堕落といつても可いのですが、腐敗といつた方が適當です、それは今日、既成川柳といはれ、既成川柳と唱へられて居る川柳のことです、私はかういふ言葉が用ゐたくないのですが、この連中が、常に新川柳と併稱し、私共の新興運動を阻害するに、あらゆる陰險手段、あらゆるポリチックを用ゐ、それがためにどれだけの損害を受けてゐるかもわかりません、形を以て形を制するといふわけでありませんが、遠慮無くホントの熟字を使はなければならぬことになりました、腐敗です、そも〳〵私が今を距る二十八年の昔、新川柳を打ち樹てましたのは何の爲めでせう、日本、もつと狭くいへば、江戸に、川柳といふものがある、陳腐な書畏ですが殺人、一頭千金、しかもそれが立派な時であり、頽廢氣分の堕落せる江戸兒のオモチャに供せられ、風名を好む野心家の假名道具にされ、世間一般からは、殿も狎れる時、下卑なもの、野鄙なもの、猥雜なものとされてゐるこれをどうにかしなければならない、といふところから、革新……といふのが適當でせう……のこゝろもちで新川柳運動を開始した、それであります、これが既成川柳（或は既成といふ言にも叶ひませんが）の正體です、化の皮を剝がれた醜態なのです、誠々にこれを詳述することにしませう。

（カットは剣花坊氏）

豚の如くに

角田不案

商業の合理化こそ恐しけれ機械は人を使ふ豚の如くに

さかしらにふるまひ居るさりながらその臨昧府の豚の如くに

さしなみの菜原根ひくし感もなきあはれ選奥に豚の如くに

あはれあはれ産みて殖ゆるうからやから鶏の小床に豚の如くに

一日だにたつき思はず過ぐす得ば心安けむ豚の如くに

ことしあげず飢餓に泣きつゝ生むにはまことに〳〵に豚の如くに

再び『詩の經驗』に就いて（中）

寺本喜一

我の藝術に頹廢といふものはない。私は頹廢を行くことを欲しない。頹廢は眞實の歪められたるものである。私は私の足場がくらくらくづれかゝらうとも私の足場は天への足場である。而して頹廢といふ遊びの世界に休息することをがへんじない。遊びの世界には詩の經驗と云ふものは存在することが出來ない。遊びの世界に囚ついたものには詩の經驗は終つたのであらう。遊びの世界は或意味でアイデアル・ワールドといへる。けれど一瞬にして次のものがそこにあらんとすれば、道は雲霧にかき消されてゆくのである。次の峰に到つてよおるのである。彼等は安易なる遊びの世界を一瞬降りて再び踏み戻すことが必要なのである。彼等は詩の經驗を初めねばならない。私はこれを詩の階段は唯一の階段ではない。然し詩の經驗は形而上的なものでない。もつと現實の形而下的な詩の經驗を云ふのである事實そのものの經驗過程である。

古き時代の遊びの世界にゐる文人遊を詫る事は彼等の立場を無視したものであり、確にそれは我々の身手勝手な注文であるとは知つてゐる。しかしこれは敢て問ふ所ではない。唯、私は寂びや物のあはれや幽玄で發はれて來た日本感情を論じたに過ぎない。現に私はこれの非常を誘惑に打ち勝つ事が出來なさうである。けれど私はオーコーンのやうに勇氣をもつてゐたい。我々の日本感情は現在尚、遊びの世界にゐるのである。日本感情は外人の玩界感情となつてゐる。それは決して衣を脱いでゐない。衣を脱ぐものは新たらしくならぬ。そしてそれは詩々はない。だから私は日本感情は眞詩の眞空の中では夏雪のやうに消えてしまふと極言したのである

× × ×

『青い鳥』の解釋の言選について勢ひ一言ふれざるを得ない。私はこの詩には實際の作詩の場合に雖脈絡があつたとは考へられないのである。波氏の考へられるが如き余裕あるそれは却くすると理智にだすと思はれる。私はこれらの事をもつと端的に感覺的に感じる事が出來る。だから私はこの詩の中に人間感情の原始的なものがあると云ふ事を言つておいた。然し詩の經驗は依然としてこゝに初まると思ふと云ふ私の考へには變りがない。難波氏は旣にこの中に充分に詩の經驗があると云ふ。私はこゝから初まると云ふ。余く氏の意見と私の意見はこゝではつきりと別れるやうである。秋深き隣は何をする人ぞ　こゝには詩の經驗は初まつてゐる。大分遊んでゐる。けれど『青い鳥』は初まらんとしてゐるだけである。私は又、一握の砂の中に宇宙を見、野生の花の中に天國を見、掌中に無窮を感じ一刻に永久をつかむ事の出來たブレークと

ぽたん
ぽたん
どこまで深い谷であらう……
生くることの寂さよ

と歌ふ山村暮鳥との間の差を私は强調せんとしてゐるのである私は暮鳥はつまらぬとは云はぬしかしそこが問題なのだ。

女ならでは

鶯籍家『僕の家の三毛がけさ三匹仔を産んだよ』
友人『男かい、女かい』
鶯籍家『二匹とも雄なんだ』
友人『そりや殘念だなあ』

ロンドン會議 統帥權問題

第一綜同盟編

ロンドン會議當時においては全權若槻禮次郎氏が歸朝後最初に國民に向つて述べた『ロンドン會議の經過』の新説と、永井柳太郎氏の『ロンドン會議の成果』が収つてゐる。若槻氏のこの演述はロンドン會議と共に長く記念すべきところのものであり、永井氏のそれは同會議の文化的意義を闡明したもので同會議問題に至るまでの國際關係が歴史的に解説されてゐるのであるが、實際政治家のかやうな文獻は得難きものである

統帥權編に於ては五來欣造氏の『統帥權問題の政治學的考察』中野登美雄氏の『憲法學上より觀たる統帥權』尾崎行雄氏の『統帥權獨立の危險性』の三編が收つてゐる。五來氏は得意の政治哲學を振りかざして統帥權獨立が我國のために利益なりや否やに關して明快なる批判を、殊にプロシヤの例を引いて與へてゐる。中野氏のそれは長篇論文で既にこの論文だけで一冊たり得る程の價値ある膨大なるものである。中野氏が國法學界における新進の權威者であることを想起すれば本論文は注目すべきものであらう（東京麴町區内幸町二の四虎門ビル內第一綜同盟發行、定價一圓）

大賞のしんに喰入る鼠のやうに地球の皮肉を蝕んでゆくのだ　ファイヤー・ダンプの爆發・崩壞の崩壞！——
侵される地球の復讐は時として幾多の坑夫の生命に復讐するかうして炭坑の歷史は坑夫の血によつて彩られてゆく！
あゝ炭坑の暗闇には死の階段を跳む壯嚴がある
地球の偉大なる復讐が眠つてゐる
疲れた軀をやすめながら坑夫たちは五燭の燈盞をかこみ靜かに己れの脅威を凝視するとき
汚水をふむやうな身の不安に怯えては
神經質の青ざめた顏を默きつらせて戰慄するだらう

仁川南泉會吟

明け方の灰色の空ば我內のなやみに似たり助かうともせず　今野源次郎

思ふことはてで塊ふるに似るまゝわれの動も久しくなりぬ　今野源次郎

漁歌とふり來る雨に向ふ家の木魚の音は遠くなりたり　高木扶美子

わが生活貧しければ伯母にさへ金を借る顏も出來ず……にけるかも　根本破律子

何事かくすしき事のありといふ竹の花咲く我が竹やぶに　田中白雲

たらちねに遊き殘されし妹の昔が仕事場にあそぶもいとし　小出正信

火鉢の土手の下道草深し君もなく寂しくこほろぎの鳴く　高橋イク子

痛むとむつかる子をばあやしつゝ窓を押せばよき月夜なり　長谷川幸孫

學藝界

◇朝鮮地方行政編輯局主催『川柳』と『冠句』の會同催。場所…南大門通三丁目稲德無盡會社樓上。日時…十月十一日（土曜）午後七時從。役投…五拾錢當日持參のこと。（朝鮮地方行政十月號一部、茶菓、賞品を呈す）席題…當日發表（互選）。宿題…川柳『杏』人三句吐。冠句『はつきりと』二句。用紙…官製ハガキ。投句所…川柳は三坂通一九二柳建寺鏡左衛門宛。冠句は漢江通三番地の五五土持勝基宛。締切…十月十日最終郵便まで。賞品……三才是賞

◇鈴木琢雷氏　四日女兒を擧げられた

◇京城の宮城哲風　川合牧童、北野韶揚氏その他の有志發起となり府制實施記念俳句大會を十一日夜開催する由

◇山木利雪氏令閨　三日午後二時永眠

募るもの

課題『雜』

短歌　尾上柴舟先生選
川柳　井上剣花坊先生選
俳句　日田亞浪先生選
詩　佐藤清先生選
民謠
童謠
小唄

用紙は總て四百字詰原稿紙のこと
封皮に種別を明記のこと
原稿紙に住所氏名雅號明記のこと
締切毎月末日のこと
川柳、俳句、短歌の最上位に稿料を呈す

中央俳壇と朝鮮の人々（五）

矢田枯柏

—ぬかご—

長谷川零餘子氏の歿後『枯野』を改題した『ぬかご』、水野六山人氏が主宰となつた『ぬかご』零餘子氏未亡人のかな女氏が主宰誌選にあたつてゐる『ぬかご』そして六山人氏のために京手雜詠欄がある。『ぬかご』は余く豚かなことである。京者はいま、この二つの雜詠から『ぬかご』のなにかを發見しようとするのである。

——京手雜詠（六山人氏選）

◇ 光州　安東方子郎
宿直や老小使と夕踏田
人驅る羽根の……

◇ 安東縣　諏訪星夢
夏靜せつ觀みつめて冊を惑ふ
恩まれし大地に立つや風報る

◇ 同　川尻閑洲
牧牛の荒れし斷ある野は蕭
めづむりて蟋蟀鳴き飲む夏寒し（家鶏邸蛇）

◇ 鎭南浦　晋州森香女
とも角も晉き捨てし老き哉

◇ 朝鮮　村上西年
故郷を思ふ……わざ〳〵暮らしよせし

◇ 安東縣　米山朴堂
飯店を出て日溜椎にのりける

が朴堂氏の『飯店』が光つてゐる。彼は何らの奇を求めてゐないし何らの考を持つてゐない。しかしその一句かもつ迫力はかなりに生活と郷土を打ち出してゐる。他の人々の作らうとする態度に比して多くの藝術性を認めうる。遺詣の本質といつたものについては前稿に於いてものべたのであつたが、この際の『日溜椎』は詩の味を密れずに遺詣としての使命を全うしてゐる。要するに遺詣としての價値の有無は、その書遁力と鈍者の總和の有無によつて決定さるるのである。その他において河洲氏の『めつむりて』のもの一眠の細情を救く思ふのではあるが、何が故に『寂寥しかつた』か、生活まづこゝのモットーに多分に露されてゐるといふのは無理であらうか。これのみでなく、京手雜詠中の俳句作は生活描を主とする俳句を時味するならば、所々に生活表現丸呑みの生きた言葉を發見することが出來る。『ぬかご』の主唱する——これは決して『ぬかご』の側見ではないが——生活を基調とする俳句には外かの異存もない筆者ではあるが、その生きた表現や内容としての小主觀論には痛く疑惑せざるを得ないのである。小主觀の過剩——これをこの欄の作者にお奬めしておく

主觀是か、客觀是か——論ずくまでもなくあまりに大きい問題ではあるが、藝術の本意に立脚した俳句は、主觀、客觀を超越した自己表現にあることは論者の旣に說つてゐるところである。從つて生活の報告、生活の斷片は、生活の實體ではない生活の實相を極めたならば、もつともつと切實に生活のすがたがうかび出されるべきである。作者が得意さうである言葉〳〵に、作者の生活ふ言葉に捉はれたすがたが、あまりにもみ>めにさらされてゐる。

腐敗川柳 — see above

京日柳壇

井上剣花坊選

五客

川一ッはさんで虹が美くしい　春川　露夢楼
白切符改札口を派手に出る　平壌　……
夏を男性的と云つた男先づ倒れ　龍山　……
卵列の踊り何かで皆笑ひ　京城　……桐
土色になつてかせぐに子が五人　京城　土子

三才

（人）熱烈の接吻のあとのつまらなさ　京城　……世
（地）一那の天下が見える峠茶屋　平壤　……夢
（天）コップ酒コップ嚙み砕る老醉眼　慶北　吉……郎

京日詩壇

（八月集）佐藤清選

炭坑夫　岩城　……

こゝは太陽のめぐみを露ほども受けない炭坑だ
太陽の光を怖れて地中にかくれて棲む土龍のやうに
一日中暗闇のなかに活動する人間の錬獄——
尖端のにぶく光るつるはしを非重にふりかざして
漆黒の炭府を黙々と掘りくづしてゆく坑夫たちの横顔を
仄明るいカンテラの光——五燭の燈火は、幻燈のごとく、また微かに坑內の闇に映しだしてゐる
あはれな坑夫たちはこの五燭の燈火を唯一のたよりとして
いつ生埋めにされるかも知れない危險な坑内に
パンのため、唯パンのために盡くのだ

華やかな颱風

【18】

福田正夫作
野崎貞雄畫

岐れ道（三）

『で、結局英ちやん自身はどうなの？』稔は英子の話に多分の興味を感じてゐるらしく、グラスから唇をはなすと椅子を引き寄せながら訊いた。『その人を好きになれさうなの？』

『いやね、そんな訊き方——』英子はちよつと脳を寄せながら答へた。『好きになるも何も、てんで問題ぢやないわ。私、あんな、自分では何も解つてゐないくせに懸にこつちの俯ぶみをするやうな態度の人嫌ひ。それより何も解らないや困るが……』

『いゝね。いゝ趣味からいつても、モダン・ガールなんかぢやないわけぢやない』

『ひどく感情を害しちやつたな』稔は、てれ隠しのやうに再びグラスを取りあげた。

『感情なんか害しやしないことよ。私、ほんとにどんな意味でも、モダン・ガールぢやないと思つて居るのよ。自分でもどうにかしてモダン・ガールになりたいと思つて居るんですけど……』

『もう、その話は止さうよ』

『ねゝ』

『それより、明日の晩へ返らうよ』

『ねゝ。ほんとに私、あんな人と結婚する位なら、理解なんか何も持たない人の方がいゝわ、がむしやらならがむしやらなりで、總てを力で解決するやうなバンクロフト的な人の方が——』

『今度は又やけにデスペレエトな考へ方だね』

『いやよ。冷やかしちや』

『冷やかしてなんかゐやしないよ』

……くても、強い金剛でぶつかつて來る人の方がどんなに氣持がいゝかしれないわ』

『英ちやんも髀合、ロマンチストなんだなア』

『ロマンチストぢや惡くつて？』

『いや、惡くはないけど、しかしモダン・ガールらしくないからな』

『私、モダン・ガールなんかぢやないわ』

英子は少し氣色ばんで答へた。

『いや、さう悪い意味にとられちや……』

……し、さうなると、何も問題はないわけぢやない？　斷つてさへしまへば——』

『ねゝ。さうなの』

英子は、稔の言葉に釣り込まれるやうにさう答へた。然し、答へながら彼女の心の中にはまだ何か割り切れないものが殘つて居た。

斷る——稔の言ふ通り斷りさへすればそれで解決はつくわけだつた。しかし、彼女自身はそれで解決をつけるつもりでも、そこへ父や兄がからんで來ると、彼女はさう簡單に片付られない氣がした。そんな感情なんか克服しなければならない。何しろ自分の一生を左右する問題なのだから、そんな感情のために道を踏み迷つてはならない——理性ではさうハッキリ解つてゐながら、しかし、さてとなると彼女には矢張りさう簡單に割切ることが出來なかつた。父や兄の氣持——それから兄の立場——そんなことを考へると、なかなか稔のいふやうに簡單には片づけられない問題だつた。それを、余然利害の圏外にある稔に相談してみたところで、何にならう！

英子はさう思ふと、いひ出さなくていゝことをいひ出してしまつたといふ氣がして來た。そして後悔の念だけがかすとなつて殘つて彼女は急に憂鬱になつて口を噤んでしまつた。

『しかし、一面から言へば、承諾した方がいゝかもしれないね』暫く默つて煙草をふかして居た稔が急にまた思ひ出したやうに口を開いた。『伯母さんを安心させるためにも——』

『あら、いやに常識的なのね。今度は——』

『だつて、結婚なんて、親に安心をさせる以外の何ものでもないからね。殊に、女の場合は——』

『そりや、さうね』

英子は、答へてしまつて、急に何とも言へず感傷的な氣持になつて來た。が、一方ではまた、それを強く反撥したい氣持が頭を擡げて來た。そしてその氣持が急に彼女の心を昂り立てゝ何だかひどく物狂ほしい氣持にした。

『私、お酒を少し飲んでみやうかしらん？』

突然、英子がさう言つた。

『お酒？』

『ねゝ。だから、稔さん注文してよ』

圍碁新局（二）

先　五段　鈴木爲次郎
先番　小野田千代太郎

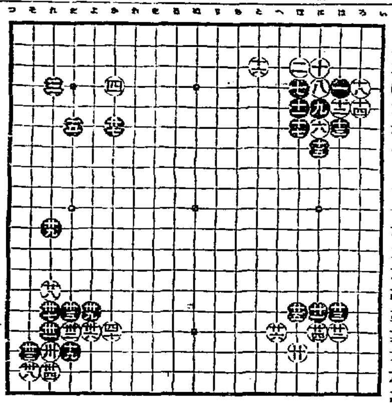

一　二　三　四　五　六　七　八　九　十　十一　十二　十三　十四　十五　十六　十七

十字街

◇この頃鐘路の補給局所に鐵板の標識が立てられ地面に黄線の印が施された

◇三越の新館は來る二十二日の豫定であると

◇三越の新館といへばエレベーターは二十人乘で朝鮮一だと

讀者らん

▲七日の一發……朝鮮一周を果すと米の値は成程二倍平かもしれぬしかし米價の價値は何うなつてゐるのだ、よく考へて賣ひ給へ、又一般人民の生活程度の向上せる今日農民だけ向上させるとが出來るとは考へられぬ、八割の人口を占める農民のふところ工合がどんなに景氣に影響するかを知つて居るか五千や一萬の金は一寸した百姓にはなんともなく融通するとが出來るんだ。官吏の俸給の減額呼ばはりする位なら自ら節約するがよい……

今日の新刊

出版界

東亞倶樂部

地獄街道

巨船

大正館

風雲城史

酒中浪人

初戀日記

喜樂館

中央館

流血船

累ヶ淵

朝日座

吉田一若

吉田大和之丞

戀に立つ

頭痛にノーシン

國東屋旅館

朝鮮郵船　定期出帆

日本郵船　出帆

尼ヶ崎汽船仁川出帆

高杉回漕部

謎の二萬圓紛失事件

犯人は何者?金の行方は?

捜査本部色めく 車掌風の怪漢の「行方を極力捜査」

一方鐵道局からは松下小荷物助役が開城署に容疑者として引致された神本、洪兩名の職務性質を知るために七日夜午後十一時京城發開城に向ひ八日開城署を訪れた、一方春田列車區長は同列車で新義州に向ひ、神本に對しその職務を聽取した結果、次の車たる三等車内に鐵道服をまとひ車掌の腕章をつけた者あるを知り、しかも同人が事件發生と同時に何れへか姿をくらましたとのことをきき、更に同車内に居た二三の乘客並に枕ボーイ等もこれを證明するので春田區長は直ちに事件のため鐵道局より開城に派せられた吉田局長に傳へ、これを開城署に通達したので俄然捜査本部は色めき同人の行方について嚴探中であり九日參考人として同署に出頭を求める枕ボーイ、車掌の言如何によつては件の怪漢に深き疑惑はなげられある程度までこの問題解決に一歩を進めるものといはれてゐる、なほ疑問にある推敲は無茶苦茶でさつぱり何人のか判明しない

二人の嫌疑がや、晴れて來た …が參考人喚問の上

開城署 金司法主任談

事件が開城署に通知されるや神本は乘務員の關係上新義州まで行き折返へすこととなり、洪は直ちに容疑者の一人として開城署に引致され急を聞いてはせつけた永田署長は事件が事件だけに金司法主任と共に七日夜は徹宵取調べるとともに、八日午前五時、折返し第六列車で開城に到着した神本荷物方も同樣に重大な容疑者としてこれも嚴重なる取調べが行はれてゐた、記者が八日開城同署を訪れた折はこの二人の容疑者中の一人が眞犯人であると思はれ永田署長も何事か自信ありげな口吻をもらしたが取調べの進捗につれ意外にも二人の嫌疑は漸次うすらぎ、ためにこの事件も漸く迷宮入りの觀を呈したおりにつき取調べの衝にあたつた金司法主任は語る

「二人のみの乘車してゐる貨物車の中で行はれた事件であるから二人に最大の嫌疑のかゝるのは致し方がない、自分もある程の自信をもつてこの取調べにあたつたが漸次それが進むにつれその疑ひがだん/\とけてくるやうになる、その詳細については目下言はれない、しかし二人に對する嫌疑が未だ充分晴れたのではない、まだ一抹の疑ひは殘つてゐる、九日新義州車掌、列車ボーイ、枕ボーイ等の參考人と相對した後でなければなんともいへない」云々

京城驛の善後處置 關係者歸城後對策を講究す

事件發生後京城驛では廣田驛長をはじめ、井上小荷物主任、松下助役等の關係者は徹夜にて調査を續けてゐるが八日夜事件の眞相をもたらして開城から歸城した春田列車區長を加へ協議をなしたが直接關係者全部が開城署に引致されてゐるため要領を得ず、警察當局の取調べの終るをまつて善後策を講究する由

最初から狙つてゐた? 余程の事情通らしい 謎愈よ深まる

【開城電話】開城署で引致した兩名は犯人でないとすれば犯人は余程鐵道の事情通と思はれ問題の貨物車に現金があることを最初から知つて窃取の機會を狙つてゐたもので乘務員の樣子をうかゞつてゐたものであらう、それで疑問の合鍵を持つて乘車しわづか數分間の隙に乘じて犯行を遂げたものらしく、その早業には全く一驚されるが、係員の居眠り最中とはいへその面前で貴重品箱をあけるのをそのまゝ知らなかつたといふのが變である、然し係員が自分でその犯罪を行つたとすれば問題の鍵前などに置く理由がない、かくてこの事件は益々不可思議な闇の中にとけ込んで行く

戰時の樣な その夜その翌日の 開城警察署

◇…事件が開城署に通達された午後九時半頃、宿直の高原警務主任から永田署長宅に通知される、列車中での二萬圓紛失事件!開城署開始以來の奇怪なる事件である署長が來る、金司法主任がかけつける、沿線各署にあて非常警戒、七列車が開城驛に到着するや容疑者の洪は直ちに特別館に收容される、同署と道警察部の往來がしきりなる電話のベルではつきりとうけとれる、昂然した洪の若顏に戻るを待つて永田署長自らその取調べに當る

◇…八日午前五時神本荷物方が同署に入る、一方金司法主任指揮によつて刑事連が總出八方にとぶ、まるで戰時狀態の態だ、七日夜は殆んど一睡もせぬ署員の顏と顏の色がみえる、兩人の嫌疑が漸次うすらぐにつれ、署長と主任は一室を密閉して何事か凝議する、かくて夕刻の五時、この時が署長室で呼ばれた松下助役、吉田局長等を初め署員の晝飯時だ、容疑者として引致された神本、洪の兩人はこゝ四、五日同署にとめられるらしい

◇…食事をしためるまもない署長、司法主任の面には漸くつかれ行く

◇…かくて事件の第二夜は限りなき謎をこめてしん/\と更けて行く

兩係員の職務範圍 番號以外の合鍵でも開かれる 所に事件發生の芽生えがある

風の如く消え失せた二萬圓、七日夜急行列車貨物車中に突發した奇怪極まる現ナマ盜難事件は開城警察署に捜査本部を置き更に一方道警察部は所管警察署にあて通牒を發すると同時に沿線各地の警察署に對し嚴重なる捜査通知を出して犯人逮捕に腐心してゐる、果して犯人は何者か、二萬圓はどうなつてゐるか、氣紛れか、計劃的か、事件は輪に輪をかけて各方面に波紋を投じてゐるが、記者が開城に赴き調査した結果は次のやうである、即ち京城驛小荷物係員貴重品扱で金二萬圓を油紙その他で包んで封印して託し、松下同係助役は該特急列車に乘務する京城列車區員、荷物方沖本要一に渡し、沖本は受取證を同助役に渡した、この所の鐵道規則は大體左の通りである

即ち貴重品を託送する際小荷物係助役は、これを小荷物方乘務員に示し、彼から受取證を渡せば小荷物係の當の責任はなくなる、同小荷物係はこの際その旨をその目的地に打電せねばならない

沖本はその包みを受取るや直ちにこれを貨物車内の後方に備へつけの貴重品箱の中に收めこれに錠を下ろした、そして彼はその鍵をポケツトの中に入れた、こゝで彼はこれを目的地迄完全に運び同地でその責任者に渡せば責任からのぞかれるわけであるがこの錠はいはゆる番號つきのものであつて同番號の鍵でなければあかぬとされて居たがはしなくも異なる番號の鍵でこの錠をあけることが出來た、こゝに今回の事件の芽生えがあるわけで同列車と金村驛で行き違ふ第二列車の小荷物整理準備のために洪仁相が便乘したが、洪は鐵道規則によればその列車に對して何等の責任を負はされない即ち彼は特にその車でなくとも、普通列車に乘車することが出來るが普通列車に便乘することが慣例となつてゐるので金村驛まで同乘務員が一山を過ぎる頃洪は居眠りを初め神本は小荷物の整理のために前方に行き金村到着後、後方に戻つてみると不思議にも貴重品箱が鍵を解いて中を調べてみると貴重品が紛失してゐる、こゝで洪をおこしたが、その折に同列車はすでに金村驛に到着、同驛停車時間は一分間のみなので同驛にゐた地方驛事務所の警官驛に驛助役と相談の結果開城驛で萬事を取締ることになつた、なほその折沖本のその鍵は勿論そのポケツトに入れてあつた

訪日佛機

【東京電報】曩に訪日飛行の目的を以て本邦領土上飛行許可に關し、我當局に出願し去る八月一日許可となつた、フランス飛行家バイイー、レザナン兩氏より八日フランス大使館を通じ本月末飛來する旨通知があつた、兩氏の使用機はイスパノ、スキザ六百五十馬力でコースはシベリア經由朝鮮を通過して立川に着するもので航空局は左のコースを指定した

新義州、平壤、京城、大邱、蔚山、對馬、廣島、大阪、立川、蔚陸場、京城、大阪、立川

支那側から未だ何の回答もない 事件以來夜を徹して解決に腐心する 岡田總領事談

【間島にて栗原特派員發】支那兵の暴行事件および今後の對策につき岡田總領事は語る

支那側が龍井村方面における共匪取締りと稱し商埠地内にても兵匪と巡警との共同動作などをなしつゝあつたとは

別に 先方から通知には接してゐなかつたが知つてゐた、然しながら支那側のかうした共同動作が果して適法であるや否やは別とするも商埠地内において我領事館の適當なる行動を妨害した上、無法にも我に發砲して二名を射殺し外數名に傷害を加へたとは實に言語同斷の所爲と云はなければならぬ、從つて之に對しては取敢へず嚴重なる抗議と警告を發して置いたが追つて具體的の損害賠償

其他 については本省の意を體して更に交渉をするつもりである、なほ支那側からは本件に關し未だ何等の回答にも接して居ないが、今日は新任の挨拶とかいふて何か樣子を探りに來た模樣であつた

六日 以來事件以來同總領事は夜を徹して事件の善後策に腐心中と聞かされたので會見四、五十分で辭去した

默々として殉職同僚の 祭壇を飾る悲壯なる光景 龍井は目下不安なし

一方相場警察部長はこの日朝鮮側から

應援 のため到着した高橋領事館警察部長外朝鮮總督府部數名と總領事館に閉ぢこもり何事か協議をこらす樣物々しく、また殉職の鈴木警部補、吉岡兩氏の遺骸を安置された總領事館構内演武場には外務大臣からの

花環 をはじめとして所狹きまでに造花、席菓子等がうづ高く並べられ、同僚警察官數名が悲壯なる面持ちにて默々と祭壇の飾りつけをなすなど一層悲壯に滿ちて居る、島在住民の不安を一掃すべき非常にあるこれら殘れたる奉仕者に對しては實際において

義憤 の禁じなくては居られない悲壯なる光景であつた、今のところ龍井市内には別條なし

3-1 明大再勝 對立二回戰

【東京電報】六大學リーグ戰、明立第二回戰は八日午後二時卅五分より明大先攻で開始、十四回の延長戰の後三對一にて明大辛勝した、スコア左の如く閉戰五時十五分

バツテリ(立教)辻、百瀬、小笠原(明治)赤城、田部、井〇川

明	0	0	1	0	0	0	0	0	0	0	0	0	0	2	3
立	1	0	0	0	0	0	0	0	0	0	0	0	0	0	1

帝展と獨立し別に展覽會開催 京都側出品問題

【東京電報】帝展京都側の出品六十余點は京都より東京に運送の手違ひより遂に締切時間に遲れ受付を拒絶されたゝめ京都側と帝展側に問題を惹起してゐるが、東京側の會員および審査員も亦文部省の態度に不滿の念をたかめつゝあり元來この失態は運送店の罪であるに拘らず、その責任を作家側におし上ぼすは横暴なりとし洋畫部も本日に至り京都側に同情しつゝあり依て九日朝京都派遣員伴内兩畫氏の上京を待ち、東西兩會員及審査員會合し、今一度文部省に反省を求めこれが容れざるときは或は帝展に對しボイコツトをなすやも知れぬ形勢である、岡部審査員氏は本件に關し責任を感じ會員及審査員を辭する意向であるが

それとは別に京都側では帝展と獨立して六十餘點の繪畫を別に陳列して展覽會を開くことになつてゐる

百萬長者毒殺事件【3】

綿々と綴られた 趙健植の告訴狀

當時の犯行模樣を手に取るが如く而も證人附で

李老人の謎の慘死後二ケ年半を經た大正十五年十月二日突如として毒殺の告訴狀が本妻趙健植によつて京城地方法院に提出された。勿論李洙卓母子、金英子の三人を毒殺の下手人としてゞあつた。かくして李家をめぐる數々の秘密の犯罪は問題の告訴狀によつて明るみへの第一歩をとつたのである。事件はいよ/\一切の究明を求めて來た。果して趙健植の告訴狀が事件の眞相を物語つているやいなや

謎後の道をきはめることは到底記者のよくするところではない。たゞこゝに趙健植が京城地方法院に提出した告訴狀の事實を讀者の前に展開しよう。またこれこそ記者がたゞ一つの檢討すべき素材なのである。そして數々の秘密の犯罪の眼にいかにして人の眼がその證生の前跡をもつて來たかを語らう。問題の毒殺告訴狀といふのはこうなのだ

◇…◇

趙健植毒殺告訴狀

告訴人は全北金山郡福山面福山里に本籍を有ししかも被告訴人中洙殺の疑を有しをりしも被告訴人べく李洙卓は宮に稠さんとの親族協議の結果死因の疑點あるにも拘らず何等の屆出もなさず、李家の名譽を重んじたるもその後親族及び惡意の者より仄聞するところによれば全く毒殺の原因明かとなり如何にもその儘に放棄しおく事能はざる次第に有之候。告訴人の亡夫李健鎬は大正十二年六月頃より妾朴小植を連れ京城黄金町一七五番地に轉居せるものにして元來生來に健

服體なりしも、大正十三年三月十八九日頃より風邪氣味にて江摂黃金町藥局一藥房より風藥を買求め來り服用し居れり、當時又庶子李洙卓も江摂本町に轉居し妾金英子と同棲し居れり、被告李洙卓は父の不快なるを聞き居るも何等の手當及看護する意思なく常に酒色に耽り放蕩のみ致し居る人物にて殊に亡父發病前にも他人を欺罔し財物を騙取し告訴せられ居る事件四、五件有之常に住宅に安居することなく居所を晦まし居りたり、そのため亡父に對し金錢を強要しこれに應ぜざる時は殺害せんとせること數回、或る時は頭又は眼に匕首子物を突付け恫喝し或にし金錢の強奪をなさんとし或る時は短刀を以て之を脅迫し種々なる暴行を用ひたることあり

◇…◇

當時發病を幸ひに三月二十二日頃父李健鎬の見舞に來り藥を煎じ與へたることあり。同日午後十時頃藥を與へると稱し風藥を煎じその中に毒藥を投入し飲ましめたるものなり、右藥品を飲むや直ちに嘔吐をなし吐血をなし人事不省に陷り一語も發すること能はず、しかも全身は血糊したるため大騷ぎとなり漸く奥座敷に連れ込み(綿巾)をとり打ち倒し、生命危篤となるや被告李洙卓は大に驚き亡父宅を逃げ出し、その後一兩日後近隣のもの漸く探し出し連れ歸るや僅に數時間の後絕命せり。いよ/\絕命せるを見屆けその夜直ちに外出し料理屋より料理を取寄せ財産の處分につき協議をなしをりたり。告訴人は原籍たる慶山里より夫の病氣なる通知に接し見舞のため同月二十五日江摂に來りたるに早や言語は不通、數時間後に絕命せり。右毒殺の結果にて當時は只不審なる所爲なりと思惟せるも被告等が共謀し殺害したるものなりとは明確には考へ居らざりしものなりしが親族一同も事の餘りに急なるに驚き種々なる風評もありしが親族一人としてこれを主張し疑惑するものなく葬儀は終了したり。……

◇…◇

その後一家は同年四月中に江摂を引上げ原籍たる慶山里に歸りたるも被告朴小植、李洙卓、金英子は京城に來り亡父の一周忌三周忌等にも更に參りをなさず財産は朴小植、李洙卓において適當分配又は賣却し現在は五十萬圓以上の財産を無一物となし全家族は塗々に離散し獨り健植は亡夫の靈を祀り居る結果に有之候江摂及慶山にある親族一同は勿論一般の住民も非常な凶と風說せりなりしも當時警察の一部の者は京城及江摂等に於て秘密に依頼し又は辯護士に依頼し或は有力なる人に依頼し之が取調べを警察に依頼したることあるも反對運動盛にて徹底的に取調の進行したるものなく該地方一般民衆及近親者は殆んど無政府無警察狀態なりと憤泣せざるものなし、今回吾に有力なる證人多數を發見したるにより付告訴致候に付何卒徹底的取調の上相當の御處分被下度此段奉願上候也

◇…◇

以上の告訴狀についてその末尾には六名の證人の氏名住所と事件をめぐる證人の知悉せる點の概要が參考にふしてある。即ち李家の傭家人任弘俊は毒殺の現場において實見したるものとして、雇人金東洙は李洙卓の使用人として、金祐鉉は李洙卓が葬儀參列に關して金英子より脅迫せられた事實を目擊したものとして、またこの事件の起つた一人の内地人である李老人の知己石崎新太郎は吐血の附着した衣類をもち歸り石崎に預けた事實として、最後に李家の財産を管理してゐた李健鎬家の舍音(小作管理人)の六名がいづれも李洙卓母子の謀な謀殺事件の證人として明記されてゐるのだ。

三島子爵對抗演習見學の爲入城

國調申告書蒐集完了に際して

兒玉政務總監談

◇…朝鮮に於て初めて行はれた國勢調査は本月一日午前零時現在で朝鮮全土乃至島嶼を總る領海の上までも、内鮮人たると外國人たるとを問はず一齊に調査し、何等支障もなく申告書蒐集事務の完了を告げた旨各道よりの報告に接したのは、洵に欣快に堪へぬ所であります

◇…更めて申すまでもなく國勢調査は異動常なき「人」を對象として一瞬間の狀態を正確に又脫漏なく描寫するものであるから、當初如何にしてこの多數の人々にその趣旨方法を周知徹底せしめ有りの儘正直に申告せしむるかは最も心に懸る大きな事項であります

◇…加之今回の調査は大正十四年において朝鮮に施行された簡易國勢調査と異つて本格の調査であるので調査事項も多く隨つて其の記入方法は相當複雜であるばかりでなく、所謂自計主義即ち世帯主が申告義務者となつて自ら申告しなければならぬのであつたから、交通不便なる僻遠地等においてこの自計は果して能く行はれるかどうかこの點に付いては地方當局は勿論、實施事務に携はられた國勢調査員各位の勞苦は一通りでなかつたらうと察せらるゝのであります

◇…然るに幸に本調査に對し其の趣旨の誤解のあつた樣な事も耳にせず豫定の通此大事業の第一歩を無事に成し遂げたことは一に官民各位協力の賜であつて其の勞を多と致します

◇…特に私の感謝に堪へないのは本調査の第一線に立たれし全鮮五萬四千六百有餘人の調査員各位が殆んど其の業務を抛ちて日夜骨折つて下されたことであります、殊に調査施行當日は生憎道内各道に降雨あり中には暴風雨の吹荒んだ地方さへあつたので、申告書の蒐集は非常に困難であつたらうと察せられますが所謂櫛風沐雨して克くその困難を排し調査員としての義務を完了せられました奉仕的精神には深く敬意を拂はざるを得ないのであります

◇…又本調査事務開始以來各新聞雜誌乃至新聞通信從業者等の犠牲的精神に依る係員におかれては常に適切なる報道に力を盡されそ

歌道の權威者 千葉氏來城

十二日歡迎會を開催

宮内省御歌所出仕、秩父宮松屆宮家を初め李王家その他の歌道師範として著名な歌人である千葉胤明氏は十一日午前七時十分着の列車で安東から來城の豫定である同氏は非常時間宮中に出仕し殊に明治大帝の側近に侍し大帝の御製謹については造詣の深い知名の歌人家である。同氏が來城の好機會に京城大和歌會及び大阪每日新聞京城支局主催で十二日午後七時から南大門通り一丁目京城鮮銀ホールで歡迎會を開催、明治大帝御製謹の一端を拝聽すると同時に歌談を聽くことになつた。なほ會費は三圓(當日會場へ持參のこと)で大每支局へ申込むことになつてゐる

黄金町の火事 失火場所に疑ひ

八日午後九時五十分頃、府内黄金町一丁目百十八番地ゴム靴商金具然方から出火したのを同家の事務員が發見、直ちに消し止めたが出火場所に疑ひあり目下調査中なほ同家の隣りにはアカシヤカフエーがあり黄金町電車交叉點に近い場所だけに一時は大混雜を呈した

淺野總一郎氏 重態に陷る

【東京電報】過般洋行中急性肺炎で急遽歸國し、高輪の自邸で三浦博士の治療を受けて居た淺野總一郎氏は八日夜に至り肺炎を併發し、體温三十九度となり重態に陷つた

善隣商業敗る 對龍中ラ式戰

朝鮮神宮競技ラグビー秋季聯盟中對善隣商ラグビー試合は八日午後四時半より京中球場に於て舉行、初陣の善隣は奮闘したが及ばず敗る(レフエリー郡原氏)

龍中 19(前半8 後半11—前半0 後半6)6 善隣商

(龍中)

F.W 野口、田中(兄)、野田、島原、保阪、太田、鶴紀、栗原、朱張

H.B 下中、村瀬、川内

T.B 森、廣瀬、山東、田張、木佐、大武

F.B 陵、池長、田劉、殷

(善隣)

【評】初陣の善隣商は期待にそむかず善戰した、そのデフエンスは京中なもので將來あるを思はせる、殊にTB對はスピードがあり、判斷もよく、二トライをあげたのは除とするに足る。一方龍中の勝利は當然のことながらそのTBバスの不確實、タツクルの弱力なこと等一考に値するものがある(E生)

◇準決勝 京師對龍中 十日午後四時半から練兵場グラウンド

▲京中不戰

◇決勝 十三日午後四時半から京城球場

◇一般競技は日試合 十四日午後四時半より京城球場

小兒の死亡率は 老人よりも多い

油斷の出來ぬ感冒

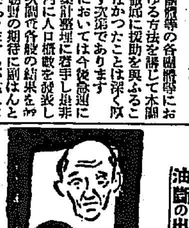

◇ 老人と小兒の死を比較して、何れが多いと問へば、誰も老人の方が多いと答へる。處が事實は反對で、老人より小兒の方が遙に多い。殊にそれが年齡の幼少な程、多いから驚かされる。

◇ そして死亡の原因を調査すると呼吸器病が第二位を占めてゐることは見逃せない、その呼吸器病も、多くはかぜから誘致されるので、風邪は最も危險で、細心の注意を拂はねばならぬ。

◇ 小兒の風邪は、多くは親の不注意からで、それを風邪位ひと油斷してゐる中に、他の病氣に感症したり、或はそれが原因で死なしたりするのであるから、少しでも風邪氣の時は、スグ手當して、輕症の中に早く癒して了はねばならぬ。

◇ 大人の藥を小兒に服ますことは往々危險を招くから、小兒は小兒の藥を用ひねばならぬ。それには「オイン」が最も適切で、「オイン」は七種迄の體質に適應した高貴藥を配伍し、服み易く、且つ副作用のない安全な、そして最もよく效く子供專門の解熱藥である。たんせきが伴ふ場合は「呼吸器散」を併用すればよい。

◇ 「オイン」はかぜねつ、流行性感冒、はしか、肺炎、百日咳其他熱病の總てによく、「呼吸器散」はたんせき一切に、驚くべき偉效がある。本舗は大阪、東京、丹平商會で、各藥店にあり。藥價は何れも二十錢より一圓迄かぜの流行する此頃、子供ある家庭には常に備へてイザといふ時、直ぐ服用せしめ、可愛い子達をいつも安全圏内に緩和せしめ給へ。

アカシヤ磨石鹼

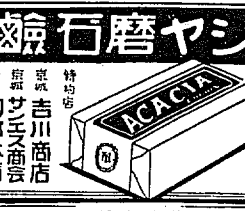

炊事器具 金物磨り 衛生的磨料…

特約店 京城 吉川商店 京城 サンエス商會 釜山 阿部本店

萬國專賣特許 英、米、佛、西班牙、中華

オキシヘーラー

發明者は世界の王たる 東京牛込 前島震太郎士

オキシヘーラーとは日本語では酸素吸入と云ふことであります

オキシヘーラー

…は疾病の根源を治す酸素裝置の機械で何等の補給を要せず永久使用の出來るものであります

…を使用せば病氣に罹りません又發病即座に大力と藥物の如きは要せず何病でも一夜で喰ひ止められます

…を愛用せば慢性病は數ヶ月(肺結核の如きものは一ヶ年)位で治つて居ります

…を愛用せらるゝ人々は醫學博士を雇ひ込んで置くより遙によいと實驗者は言つて居る

…を愛用する人は藥八を拂はなくなるから御醫者に氣の毒だと言ふ學生生徒は學校の試驗も宜つて居る

…を愛用せばどんな過劇の疲勞も一夜で拭取つた樣に治り升

…を愛用せば睡眠不足の人でも三時間位眠れば充分です

…を有益な階級の人でも知らないで(實驗は間違のない事實である)病氣に苦んで居る人がある

…を愛用せば食慾は進み安眠は出來便通が良くて脈膊血壓が刻々と勝ひます

…は世界各國の專賣特許品であるが價か金參拾五圓です其れで家族全部の健康になれます官民貴賤の別なく此の有難き恩惠に浴せられよ病人や弱者は勿論ありません

…を御家庭にお備へ下さい醫者にかゝる迄に非御愛用を御奬め致します

…を三個以上愛用せられよ御病人は大力を以て機械を二個又は三個御使用せられよ即座に用意します

…を十家族の一家にする人はオキシヘーラーの大力を以て使用し手術は悉く腦膜、胃腸其の他疾病の何たるを問はず切開手術をしないで二週間見合せられよ十中の八、九は全治すること實驗例のつつ示す所であります

但し服用せし場合は上手の外科醫に治療を受けつゝオキシヘーラーを使用せられよ

…を神經衰弱で眠ることの出來ぬ人又は精神を過度に使ふ人は是非オキシヘーラーを愛用せられよ驚く程熟睡致します

私は四十六歳迄は武士の末端にあつた武士に二言はない實驗例は御照會下さい贈呈す

オキシヘーラー奬勵會朝鮮支部(本舖東京)

群山府九臨洞 吉岡定男商店

電話一〇〇五番 振替京城一二三〇五番

物品賣却 朝鮮總督府

鮮産優良品 東洋ハッセーム 京城本町二 東洋屋

モチ 玄米入 高麗柳 こうらいやなぎ 京城 水月堂菓子店 電光〇〇番

ゴツラニ ノーシン

宿料 ¥5.00 4.00 3.00 2.50 温泉 温陽 溫泉 茶代ぬき 玉の井 溫陽館跡

京日案内

婦人 外交員及事務員 年齡は本人次第 午後五時以後來社 京城府 …家庭倶樂部社

求家 …

貸家 上八疊、下六疊、四疊、瓦斯、水道、物置完備 家賃三八圓 吉野町一ノ三二三 寶山

買受 三百圓以下 電話本局に限る 長谷川町七六 宮崎

女給 數名至急入用 …地人にして本人面接 明治町二丁目八二 カフエー正

男女 社員内鮮人共數名 …午後來談 京城 明品普及社

恩給 時代に適應し…

恩給 …

三越 … 商品券…

ほね つぎ うちみ 明治町交番 …

特別案内

ばい毒 りん病專門 和田醫院

優秀國產

ミツワ石鹸

此の一球にあり。

總ての研究と配慮を此一箇の石鹸に注ぐ
玆に大方の賞讃湧き不斷の信用を辱うす。

優秀の品質
至廉の價格

は此の信用御愛用による大量生產の結果に他ならず、感佩又感佩、更に研究と合理化とに努力して、一層の完成を期す。

[illegible]
分子の[illegible]びに無理がなく、めが[illegible]んで居る
[illegible]
必要の泡だけ溶けますから無駄がない。
[illegible]
脂肪が十分で化粧の際に宜しい
[illegible]の特
[illegible]途中で[illegible]がなく、三ツ輪[illegible]

不斷の品質向上の爲日夜科學的研究に沒頭しつゝある主要なる技術家諸氏
醫學博士 小平[illegible]氏
藥學士
農學士 河村正紹氏
工學士 三原次郎氏
工學士 野中正夫氏

此の良質◇◇◇
此の廉價◇◇◇

皆様の御愛用により大量生產の出來ます結果、此の良質を以て非常な廉價に提供出來る事になり、二流三流の石鹸と僅か相違になつて參りました厚く御禮を申上げますと共に一層御愛用の程をお願ひ申上げます。

本舖 東京 丸見屋商店